

Gemeinde Werder

vorhabenbezogener Bebauungsplan Nr. 1 „Solarpark Heideholz“

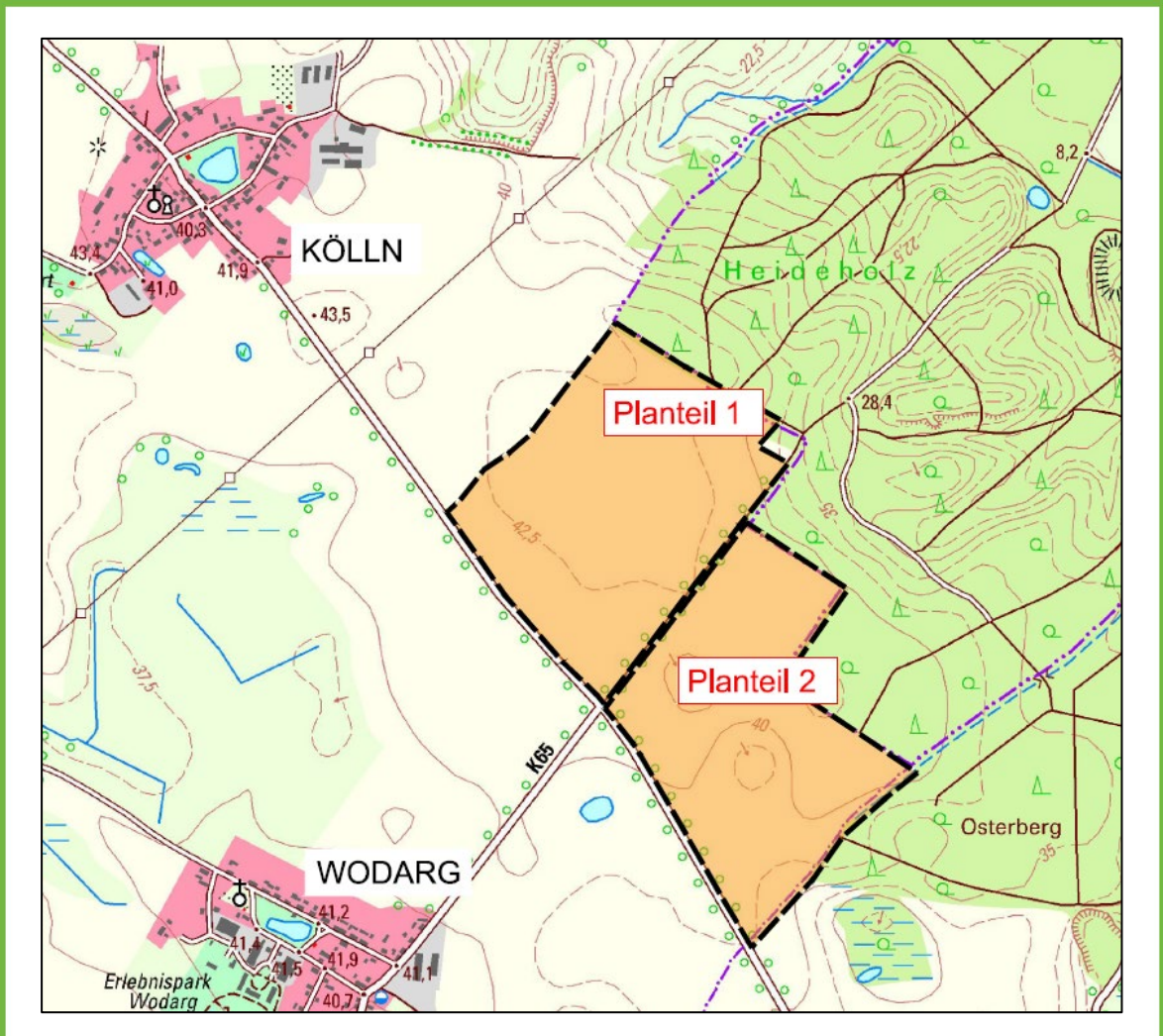

Begründung

Vorentwurf, Oktober 2023

INHALTSVERZEICHNIS

| | |
|---|-----------|
| 1. ANLASS UND ZIEL DER PLANUNG, AUFSTELLUNGSVERFAHREN | 2 |
| 2. GRUNDLAGEN DER PLANUNG | 4 |
| 2.1 Räumlicher Geltungsbereich | 4 |
| 2.2 Plangrundlagen..... | 4 |
| 2.3 Rechtsgrundlagen | 4 |
| 3. AUSGANGSSITUATION | 5 |
| 3.1 Charakter des Planungsraumes | 5 |
| 3.2 übergeordnete Planungen | 7 |
| 4. PLANUNGSINHALT | 17 |
| 4.1 Städtebauliches Konzept | 17 |
| 4.2 Art und Maß der baulichen Nutzung | 18 |
| 4.3 Flächen und Maßnahmen zum Schutz, zur Pflege und zur Entwicklung von Boden, Natur und Landschaft..... | 20 |
| 4.4 Örtliche Bauvorschriften | 21 |
| 4.5 verkehrliche Erschließung | 21 |
| 5. AUSWIRKUNG DER PLANUNG..... | 22 |
| 5.1 Umweltprüfung..... | 22 |
| 5.2 Energie-, Wasserver- und -entsorgung | 24 |
| 5.3 Gewässer..... | 24 |
| 5.4 Telekommunikation | 25 |
| 5.5 Abfallrecht | 25 |
| 5.6 Brandschutz..... | 25 |
| 5.7 Denkmalschutz..... | 26 |
| 6. UMSETZUNG DES BEBAUUNGSPLANES..... | 27 |
| 7. EINGRIFFS- UND AUSGLEICHSBILANZIERUNG..... | 28 |

1. Anlass und Ziel der Planung, Aufstellungsverfahren

Bundes- und landespolitisch soll eine deutschlandweite sichere, preiswerte und umweltverträgliche Energieversorgung abgesichert werden. Hierbei soll der Anteil erneuerbarer Energie fortwährend steigen.

Die Aufstellung des vorhabenbezogenen Bebauungsplans Nr. 1 „Solarpark Heideholz“ verfolgt die Zielstellung der Errichtung einer Freiflächen-Photovoltaikanlage südöstlich der Ortslage Kölln in der Gemeinde Weder.

In Kooperation mit dem örtlichen Landwirt und Flächeneigentümer werden dazu Flächen bereitgestellt, die durch ein geringes bis mittleres landwirtschaftliches Ertragsvermögen gekennzeichnet sind. Im Rahmen der Diversifizierung der Landwirtschaft bietet sich mit dem Bebauungsplanverfahren die Möglichkeit, dass auf den einbezogenen Flächen Energie erzeugt wird. Nach der geplanten Nutzungsdauer des Solarparks ist eine landwirtschaftliche Nutzung weiterhin möglich, da der Solarpark schnell und rückstandslos beseitigt werden kann.

Angesichts der zurück liegenden Ernteauffälle kann die befristete Zwischennutzung durch Freiflächen-Photovoltaikanlagen auf dazu geeigneten leichten Böden einen wichtigen Beitrag zur Stabilisierung der landwirtschaftlichen Betriebsführung und der damit in Verbindung stehenden Sicherung von Arbeitskräften innerhalb der Gemeinde Werder leisten.

Auch zukünftig werden sich klimatische Extreme vermehrt auf die Produktivität dieser Flächen auswirken. Es ist also nahe liegend, dass minderwertige Teilflächen befristet aus der landwirtschaftlichen Bewirtschaftung ausgegliedert werden, um durch die damit generierten Pachterlöse eine gute wirtschaftlich Basis für eine fachgerechte Landwirtschaft auf dazu besser geeigneten Flächen im Gemeindegebiet abzusichern.

Aus naturschutzfachlicher Sicht werden sich alle Flächen trotz oder gerade wegen der geplanten Zwischennutzung für großflächige Freiflächen-Photovoltaikanlagen zu einem temporären Rückzugsraum für zahlreiche Insektenarten, Kleinsäuger und die Avifauna entwickeln, denn mit dieser Zwischennutzung werden die für die Intensivlandwirtschaft typischen Nutzungserscheinungen, wie Düngung, der Einsatz von Pflanzenschutzmitteln oder eine regelmäßige mechanische Bodenbearbeitung nicht stattfinden.

Es ist gesetzlich geregelt, dass mit der Inbetriebnahme des Solarparks durch das Energieerzeugungsunternehmen alle erzeugten Gewinne der Gewerbesteuerpflicht unterliegen und ein Anteil von 90 % der anfallenden Gewerbesteuer an die „Standortgemeinde“ des Solarparks also im vorliegenden Fall an die Gemeinde Werder abzuführen sind.

Entsprechend hat die Gemeinde in Ihrer Sitzung am 11.05.2022 den Aufstellungsbeschluss gefasst.

Klimaschutzgesetz 2023 als öffentlicher Belang und Planungsanlass

Mit den Beschlüssen der Bundesregierung aus dem April 2022 hat die größte energiepolitische Gesetzesnovelle seit Jahrzehnten begonnen das Meinungsbild von Behörden, Kommunen und Bürgern deutlich zu verändern und das Erfordernis des Ausbaus der erneuerbaren Energien in den Fokus zu rücken.

Nach den im Ergebnis des Ukrainekrieges neu formulierten Ausbauzielen des Bundesgesetzgebers wird der beschleunigte und konsequente Ausbau erneuerbarer Energien im EEG als überragendes öffentliches Interesse verankert.

Bis 2030 soll damit der Anteil erneuerbarer Energien am Bruttostromverbrauch auf mindestens 80 Prozent steigen, um Deutschland unabhängiger von fossilen Energieimporten zu machen.

Das Erneuerbare-Energien-Gesetz (EEG) enthält einen neuen § 2 mit der Überschrift „Besondere Bedeutung der erneuerbaren Energien“, sein Inhalt lautet:

„Die Errichtung und der Betrieb von Anlagen sowie den dazugehörigen Nebenanlagen liegen im überragenden öffentlichen Interesse und dienen der öffentlichen Sicherheit. Bis die Stromerzeugung im Bundesgebiet nahezu treibhausgasneutral ist, sollen die erneuerbaren Energien als vorrangiger Belang in die jeweils durchzuführenden Schutzgüterabwägungen eingebracht werden. Satz 2 gilt nicht gegenüber Belangen der Landes- und Bündnisverteidigung.“

Den der Gemeinde vorliegenden Investitionsinteressen entsprechend tragen Anlagen der erneuerbaren Energien gleichzeitig zur Erreichung der energiepolitischen Ziele der Bundesregierung sowie der Klimaschutzziele Deutschlands und der Europäischen Union bei und dienen insofern auch einem übergeordneten öffentlichen Interesse. Der neue § 2 bekräftigt daher, dass die nachhaltige Stromerzeugung aus erneuerbaren Energien einem überragenden öffentlichen Interesse dient.

2. Grundlagen der Planung

2.1 Räumlicher Geltungsbereich

Der räumliche Geltungsbereich des vorhabenbezogenen Bebauungsplans ist im Plan im Maßstab 1 : 3.000 dargestellt und beläuft sich auf eine Fläche von etwa 72 ha. Er erstreckt sich ganz oder teilweise auf die Flurstücke 3, 4/1, 6, 7, 13/1, 14, 15 der Flur 2 in der Gemarkung Wodarg.

2.2 Plangrundlagen

- Auszug aus dem amtlichen Liegenschaftskatasterinformationssystem des Landkreises Mecklenburgische Seenplatte, Fachdienst Kataster und Vermessung, vom März 2019
- Lagebezugssystem: ETRS89.UTM-33N; Höhenbezugssystem: DHHN2016

2.3 Rechtsgrundlagen

- **Baugesetzbuch** (BauGB) i. d. F. der Bekanntmachung vom 03. November 2017 (BGBl. I. S. 3634), zuletzt geändert durch Artikel 1 des Gesetzes vom 28. Juli 2023 (BGBl. 2023 I Nr. 221)
- **Baunutzungsverordnung** (BauNVO) i. d. F. der Bekanntmachung vom 21. November 2017 (BGBl. I S.3786), zuletzt geändert durch Artikel 2 des Gesetzes vom 3. Juli 2023 (BGBl. 2023 I Nr. 176)
- **Planzeichenverordnung** (PlanZV 90) i. d. F. der Bekanntmachung vom 18. Dezember 1990 (BGBl. 1991 I S. 58), zuletzt geändert durch Artikel 3 des Gesetzes vom 14. Juni 2021 (BGBl. I S. 1802)
- **Kommunalverfassung** für das Land Mecklenburg-Vorpommern (Kommunalverfassung - KV M-V) i. d. F. der Bekanntmachung vom 13. Juli 2011 (GVOBl. M-V 2011, S. 777), mehrfach geändert durch Artikel 1 des Gesetzes vom 23. Juli 2019 (GVOBl. MV S. 467)
- **Gesetz über Naturschutz und Landschaftspflege** (Bundesnaturschutzgesetz - BNatSchG) vom 29. Juli 2009 (BGBl. I S. 2542), zuletzt geändert durch Artikel 3 des Gesetzes vom 8. Dezember 2022 (BGBl. I S. 2240)
- **Gesetz des Landes Mecklenburg-Vorpommern zur Ausführung des Bundesnaturschutzgesetzes** (Naturschutzausführungsgesetz - NatSchAG M-V) i. d. F. der Bekanntmachung vom 23. Februar 2010 (GVOBl. M-V S. 66), zuletzt geändert durch Artikel 1 des Gesetzes vom 24. März 2023 (GVOBl. M-V S. 546)
- **Landesbauordnung Mecklenburg-Vorpommern** (LBauO M-V) i. d. F. der Bekanntmachung vom 15. Oktober 2015 (GVOBl. M-V 2015, S. 344), zuletzt geändert durch Gesetz vom 26. Juni 2021 (GVOBl. M-V S. 1033)
- **Hauptsatzung der Gemeinde Werder** in der aktuellen Fassung

3. Ausgangssituation

3.1 Charakter des Planungsraumes

Der Planungsraum des vorhabenbezogenen Bebauungsplans Nr. 1 „Solarpark Heideholz“ der Gemeinde Werder befindet sich innerhalb des Landkreises Mecklenburgische Seenplatte etwa 650 m südlich der Ortslage Kölln, etwa 700 m östlich der Ortslage Wodarg und rund 1.000 m nördlich von der Ortslage Siedenbollentin.

Der räumliche Geltungsbereich des vorhabenbezogenen Bebauungsplans der Gemeinde Werder umfasst eine Fläche von etwa 71 ha und verteilt sich auf zwei Planteile, die durch einen bestehenden Weg mit Gehölzsaum voneinander getrennt werden.

Das Relief des anstehenden Geländes ist sehr eben. Es fällt ausgehend vom Hochpunkt des Geländes im Norden der Vorhabenfläche mit Höhen um 42,5 m NHN in Richtung Süden auf bis zu 37,5 m NHN ab.

Der Planungsraum umfasst Ackerflächen, die als solches intensiv bewirtschaftet werden. Die hier vorhandenen lehmigen Sand- und sandigen Lehmböden sind durch ein geringes bis mittleres landwirtschaftliches Produktionsvermögen und eine durchschnittliche Ackerzahl von 32 gekennzeichnet.



Abbildung 1 Foto des Planungsraumes Planteil 1 Blickrichtung Wodarg Südwesten im August 2022

Innerhalb des Geltungsbereiches befinden sich zwei oberirdische Freileitungen. Eine der beiden Leitungen verläuft in Nord-Südrichtung und durchquert beide Planteile. Die zweite Freileitung kreuzt diese innerhalb des Planteil 2.



Abbildung 2: Foto des Planteil 2 im August 2022

Wie die Abbildungen 1 und 2 aufzeigen, kennzeichnen bestehende Vegetationsstrukturen die Grenzen der Planteile.

Gesetzlich geschützte Biotope, Wald oder andere Lebensräume mit einer hervorgehobenen Bedeutung für den Arten- und Biotopschutz werden nach derzeitigem Kenntnisstand nicht überplant.¹

Nationale oder europäische Schutzgebiete werden nicht überplant. Im Osten grenzt das Landschaftsschutzgebiet LSG 090 „Landgrabental“ an den Geltungsbereich an. Nördlich in einer Entfernung von ca. 400 m befindet sich das europäische Vogelschutzgebiet DE 2347-401 „Großes Landgrabental, Galenbecker und Putzärer See“.

¹ <https://www.geoportal-mv.de/gaia/gaia.php>

3.2 übergeordnete Planungen

Der Gesamttraum der Bundesrepublik Deutschland und seiner Teilräume wird durch raumordnerische Zusammenarbeit und durch Abstimmung raumbedeutsamer Planungen und Maßnahmen entwickelt, geordnet und gesichert.

Grundsätze und Ziele der Raumordnung sind der Bauleitplanung übergeordnet. Sie werden bindend in zusammenfassenden Plänen und Programmen der einzelnen Bundesländer festgesetzt.

Für Planungen und Maßnahmen der Gemeinde Werder ergeben sich die Ziele, Grundsätze und sonstigen Erfordernisse der Raumordnung aus folgenden Rechtsgrundlagen:

- **Raumordnungsgesetz (ROG)** i. d. F. der Bekanntmachung vom 22. Dezember 2008 (BGBl. I S. 2986), zuletzt geändert durch Artikel 1 des Gesetzes vom 22. März 2023 (BGBl. 2023 I Nr. 88)
- **Landesplanungsgesetz (LPIG)** i. d. F. der Bekanntmachung vom 5. Mai 1998 (GVOBl. M-V 1998, S. 503, 613), zuletzt geändert durch Artikel 9 des Gesetzes vom 9. April 2020 (GVOBl. M-V S. 166, 181)
- **Landesverordnung über das Landesraumentwicklungsprogramm Mecklenburg-Vorpommern (LEP-M-V)** vom 27. Mai 2016
- Landesverordnung über das **Regionale Raumentwicklungsprogramm Mecklenburgische Seenplatte (RREP MS)** vom 19. August 2010

Aus ihnen werden die Grundsätze, Ziele und sonstige Erfordernisse der Raumordnung abgeleitet.

Raumbedeutsame Planungen und Maßnahmen sind gemäß § 3 Nr. 6 ROG solche, durch die die räumliche Entwicklung oder Funktion eines Gebietes beeinflusst wird. Daraus resultierend sind der Umfang einer Freiflächen-Photovoltaikanlage, die Standortbedingungen und die vorhersehbaren Auswirkungen auf die Funktion des Raumes entscheidend für eine gegebene Raumbedeutsamkeit.

Die geltende Rechtsprechung sieht dies regelmäßig als gegeben, wenn durch die Auswirkungen der Planung, aufgrund ihrer Dimension, aufgrund von Raumbeanspruchung und Raumbeeinflussung über den unmittelbaren Nahbereich hinausgehen.

Im LEP MV sind bereits konkrete Vorgaben für die Entwicklung der Erneuerbaren Energien getroffen worden. Gemäß dem **Programmsatz 5.3 (1) LEP M-V 2016** soll in allen Teilräumen eine sichere, preiswerte und umweltverträgliche Energieversorgung bereitgestellt werden. Der Anteil erneuerbarer Energien soll dabei stetig wachsen.

Im **Programmsatz 5.3 (2)** soll zum Schutz des Klimas und der Umwelt der Ausbau der erneuerbaren Energien auch dazu beitragen, Treibhausgasemissionen so weit wie möglich zu reduzieren.

Weitere Reduzierungen von Treibhausgasemissionen sollen insbesondere durch Festlegung von Maßnahmen:

- zur Energieeinsparung,
- der Erhöhung der Energieeffizienz,
- der Erschließung vorhandener Wärmepotenziale z. B. durch Nutzung der Geothermie sowie
- der Verringerung verkehrsbedingter Emissionen Klima- und Umweltschutz in der Regional- und Bauleitplanung sowie anderen kommunalen Planungen

erreicht werden.

Bei Planungen und Maßnahmen zum Ausbau erneuerbarer Energien, die zu erheblichen Beeinträchtigungen naturschutzfachlicher Belange führen, ist zu prüfen, ob rechtliche Ausnahmeregelungen aus zwingenden Gründen des überwiegenden öffentlichen Interesses angewendet werden können.

Freiflächenphotovoltaikanlagen sollen effizient und flächensparend errichtet werden.

Landwirtschaftlich genutzte Flächen dürfen in einem Streifen von 110 Metern beiderseits von Autobahnen, Bundesstraßen und Schienenwegen für Freiflächenphotovoltaikanlagen in Anspruch genommen werden.

Hinsichtlich der Solarenergie sind in der Planungsregion Mecklenburgische Seenplatte zudem die textlichen Vorgaben des RREP MS zu beachten. Grundsätzlich ergibt sich auch aus dem RREP MS ein klares Bekenntnis zum weiteren Ausbau der Erneuerbaren Energien. Es wird ausgeführt, dass an geeigneten Standorten die Voraussetzungen für den weiteren Ausbau regenerativer Energieträger [...] geschaffen werden sollen (**RREP MS Programmsatz 6.5.**).

Durch Maßnahmen zur Energieeinsparung, zur Erhöhung der Energieeffizienz und die Nutzung regenerativer Energieträger soll die langfristige Energieversorgung sichergestellt und ein Beitrag zum globalen Klimaschutz geleistet werden (**RREP MS Programmsatz 6.5.4**). Damit richtet sich die langfristige raumordnerische Zielstellung nach einer optimalen Nutzung regenerativer Energiequellen, auch im Hinblick auf den Klimaschutz.

Auch für die Energieerzeugung auf der Basis solarer Strahlungsenergie sind konkrete Entwicklungsabsichten des RREP MS zu berücksichtigen. Gemäß dem **Programmsatz 6.5.8 RREP MS** sollen Solaranlagen vorrangig auf Gebäuden oder Lärmschutzwänden bzw. auf vorbelasteten Standorten wie Konversionsflächen aus wirtschaftlicher oder industrieller Nutzung errichtet werden.

Der Entwicklung und dem Ausbau der Versorgung mit regenerativen Energieträgern kommt damit insgesamt auch unter regionalplanerischen Gesichtspunkten eine besondere Bedeutung zu.

Der Entwicklung und dem Ausbau der Versorgung mit regenerativen Energieträgern kommt damit insgesamt auch unter regionalplanerischen Gesichtspunkten eine besondere Bedeutung zu.

Dem trägt die Gemeinde Werder mit der vorliegenden Planung Rechnung.

In der Festlegungskarte des **Landesraumentwicklungsprogramm** wird der Planungsraum als *Vorbehaltsgebiet Landwirtschaft* dargestellt.



Abbildung 3: Ausschnitt aus dem LEP M-V (Lage Planungsraum rot markiert)

In der Festlegungskarte des Regionalen Raumentwicklungsprogramms trifft für den Geltungsbereich keine Festsetzungen.

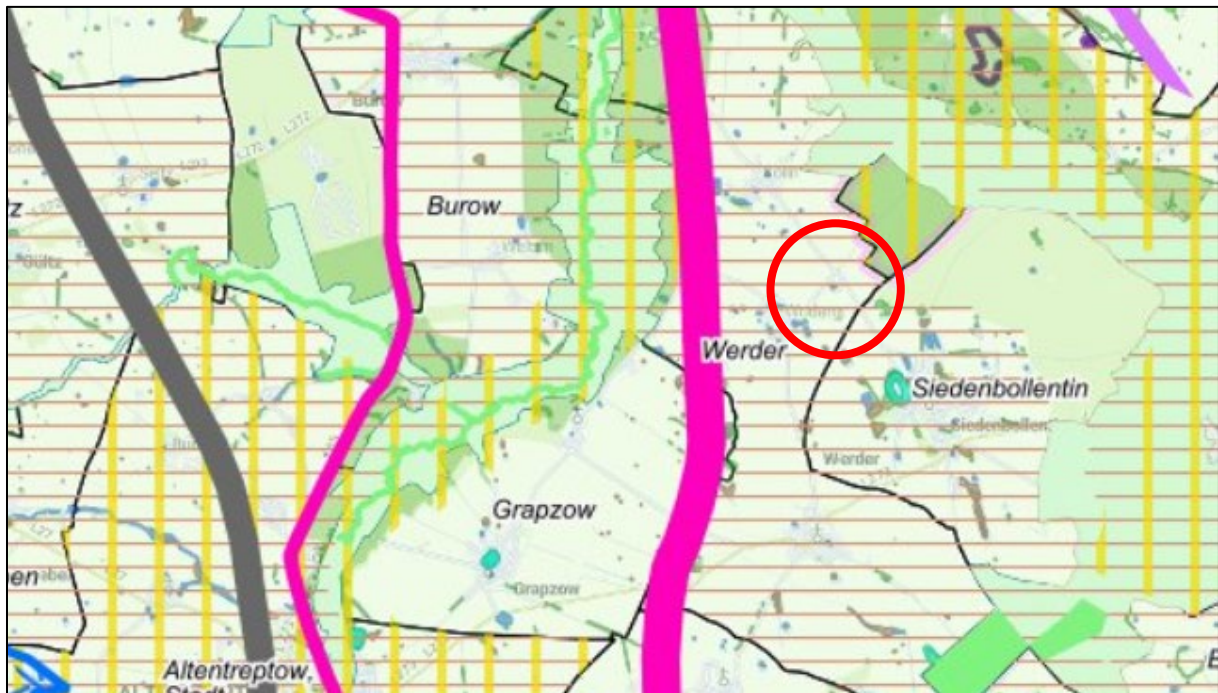

Abbildung 4: Ausschnitt aus dem RREP MS (Lage Planungsraum rot markiert)

Aufgrund der Inanspruchnahme landwirtschaftlicher Nutzflächen sind die vorliegenden Planungsziele mit den **Belangen der Landwirtschaft** in Einklang zu bringen.

Mit Verweis auf die geplante Befristung des Vorhabens werden die Belange der **Landwirtschaft** in der Abwägung der Gemeinde Werder beachtet.

Gemäß § 1a Abs. 2 BauGB ist mit Grund und Boden sparsam und schonend umzugehen. Dabei sind zur Verringerung der zusätzlichen Inanspruchnahme von Flächen für bauliche Nutzungen die Möglichkeiten der Entwicklung der Gemeinde insbesondere durch Wiedernutzbarmachung von Flächen, Nachverdichtung und andere Maßnahmen zur Innenentwicklung zu nutzen sowie Bodenversiegelung auf das notwendige Maß zu begrenzen.

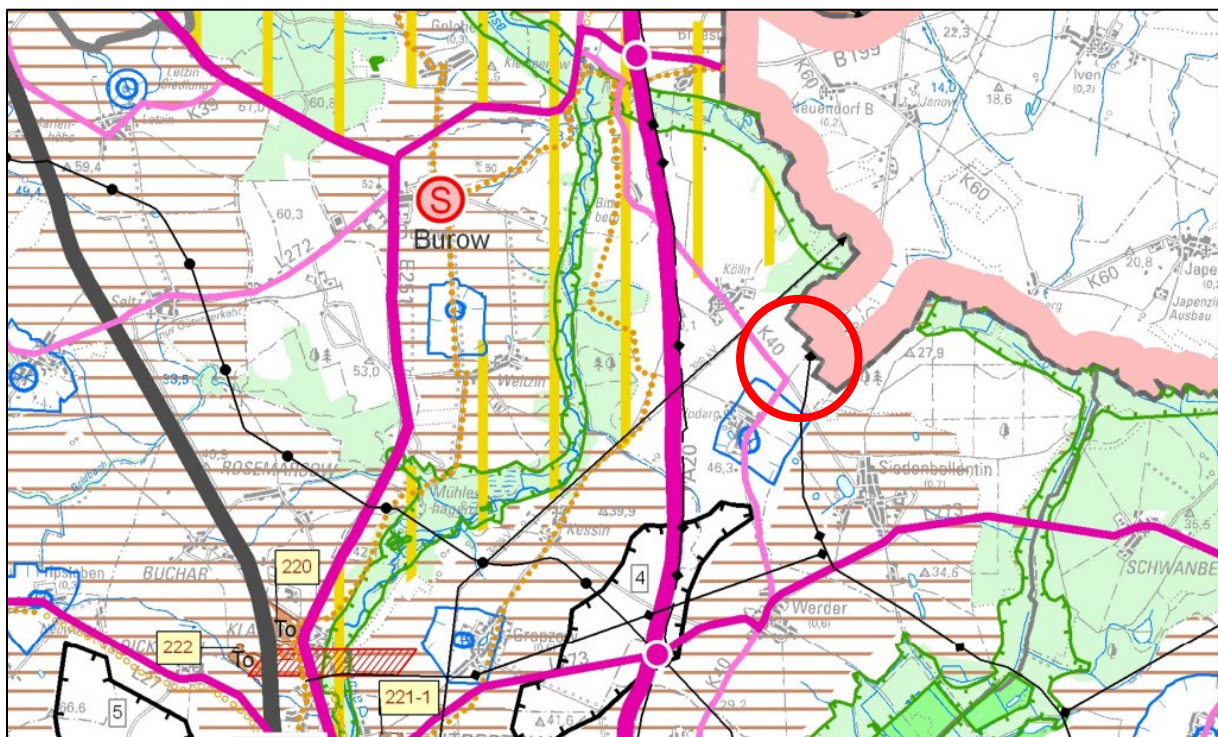
Gleichzeitig sollen landwirtschaftlich genutzte Flächen nur in einem notwendigen Umfang umgenutzt werden (§ 1a Abs. 2 S. 2 BauGB). Diese Grundsätze sollen in die abwägende Entscheidung einbezogen werden.

Zu beachten ist, dass sich der Planungsraum nicht innerhalb des durch des LEP MV 2016 (5.3 (9)) festgelegten Flächenkorridors von 110 m entlang von Schienenwegen, Bundesstraßen oder Autobahnen befindet.

In § 6 Abs. 2 Satz 1 ROG hat der Bundesgesetzgeber dazu definiert, wann eine Zielabweichung zugelassen werden darf. Die durch den Landtag am 10. Juni 2021 beschlossene Drucksache 7/6169 bildet die fachliche Grundlage für die Zulassung einer Zielabweichung. Ein entsprechender Antrag auf Zielabweichung wurde bereits durch die Gemeinde Werder eingereicht.

Die hier geplante Energieerzeugung aus solarer Strahlungsenergie soll als Zwischennutzung auf die Betriebsdauer der Photovoltaikanlage (einschließlich Auf- und Abbauphase) begrenzt werden.

Durch die geplante Aufständigung der Module mittels Ramppfosten ist keine dauerhafte Versiegelung des Bodens erforderlich.

Um das landwirtschaftliche Ertragsvermögen der einbezogenen Ackerflächen besser bewerten zu können, erfolgte eine Flächenanalyse. Die Bodenzahlen für Acker verdeutlichen die durch Bodenbeschaffenheit (Bodenarten, geologische Herkunft, Zustandsstufen) bedingten Ertragsunterschiede.

Die Ackerzahlen werden durch Zu- oder Abschläge von der Bodenzahl nach dem Einfluss von Klima und Geländegestaltung auf die Ertragsbedingungen ausgewiesen.

Aus den amtlichen Ackerzahlen und den jeweiligen Flächenanteilen innerhalb des Planungsraumes lässt sich ein gewichteter Mittelwert der Ackerzahlen ermitteln, welcher dann als weitere Bewertungsgrundlage des landwirtschaftlichen Ertragsvermögens in die Planung einfließt.

Es handelt sich demnach um Böden mit untergeordneter Bedeutung für die Landwirtschaft mit einem gesamten gewichteten Mittelwert von 32 Bodenpunkten.



Abbildung 5: Karte der Ackerzahlen (Katasterdaten sowie Geodaten des Landesamtes für innere Verwaltung Mecklenburg-Vorpommern vom September 2022)

Dabei wird deutlich, dass die abwägende Entscheidung für eine zukünftige Ausformung einer bedarfsgerechten und ressourcenschonenden Landwirtschaft mit anderen öffentlichen Belangen (hier: solarer Strahlungsenergie) in Einklang gebracht werden kann.

Gemäß § 2 Gesetz für den Ausbau erneuerbarer Energien (Erneuerbare-Energien-Gesetz - EEG 2021) gilt folgender Grundsatz: „Die Errichtung und der Betrieb von Anlagen sowie den dazugehörigen Nebenanlagen liegen im überragenden öffentlichen Interesse und dienen der öffentlichen Sicherheit.

Bis die Stromerzeugung im Bundesgebiet nahezu treibhausgasneutral ist, sollen die erneuerbaren Energien als vorrangiger Belang in die jeweils durchzuführenden Schutzgüterabwägungen eingebracht werden.“

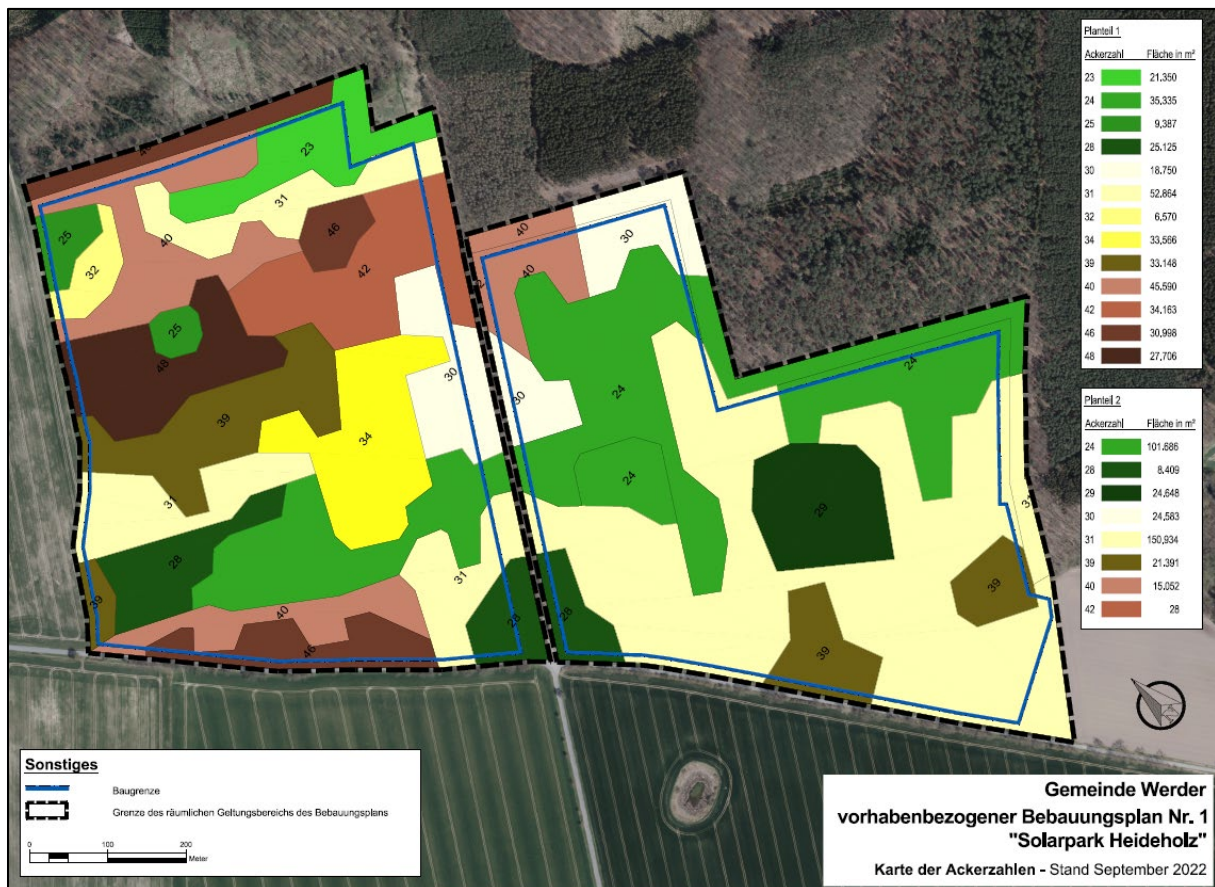
Für den jeweiligen landwirtschaftlichen Betrieb bzw. den entsprechenden Flächeneigentümer als Partner der oben beschriebenen Investitionsabsichten besteht für die Betriebsdauer der Freiflächen-Photovoltaikanlage aufgrund der zu erwartenden Pachteinahmen die Zusicherung regelmäßiger Einkünfte als Ausgleich für nicht kalkulierbare Ernteeinbußen oder Ausfälle durch klimatische Einflüsse.

Sollten die Investitionen nicht umgesetzt werden können, sind erhebliche Nachteile für die Erreichung der bundespolitischen Zielstellungen zur Erzeugung erneuerbarer Energien zu erwarten. Richtschnur der deutschen und europäischen Energiepolitik ist das energiepolitische Zieldreieck aus Versorgungssicherheit, Bezahlbarkeit und Umweltverträglichkeit.

Um den Belangen der Landwirtschaft zusätzlich Rechnung zu tragen, soll die Nutzung des Solarparks als Zwischennutzung für einen Zeitraum von maximal 30 Jahren befristet werden. Nach dem Rückbau des Solarparks ist eine landwirtschaftliche Nutzung weiterhin möglich.

Entsprechende verbindliche Regelungen dazu beinhaltet die Festsetzungssystematik des vorhabenbezogenen Bebauungsplans. Als Folgenutzung wurde „Fläche für die Landwirtschaft“ gemäß § 9 Abs. 1 Nr. 18a BauGB festgesetzt.

Entsprechend ist während der befristeten Betriebsdauer des Solarparks hier eine ackerbauliche Bewirtschaftung nicht möglich. Wichtig ist in diesem Zusammenhang, dass die betreffenden Flächen nicht zwangsläufig dem Dauergrünlanderhaltungsgesetz zuzuordnen sind.

Jedoch kann und soll nach vollständigem Rückbau des Solarparks die Rückumwandlung des befristeten sonstigen Sondergebietes zu Ackerland unter Beachtung der dann gültigen Rechtsvorschriften erfolgen.

Es findet also kein dauerhafter Entzug landwirtschaftlicher Produktionsfläche statt. Außerdem beschränkt sich die für den Solarpark in Anspruch genommene Fläche auf einen geringen Anteil der Betriebsfläche des örtlich ansässigen Landwirtschaftsbetriebs, sodass für die landwirtschaftliche Bewirtschaftung noch ausreichend Fläche verbleibt.

Für den landwirtschaftlichen Betrieb als Flächeneigentümer besteht darüber hinaus für den Zeitraum der Betriebsdauer des Solarparks aufgrund der zu erwartenden Pachteinahmen die Zusicherung regelmäßiger Einkünfte als Ausgleich für nicht kalkulierbare Ernteeinbußen oder Ausfälle durch klimatische Einflüsse.

Das Vorhaben trägt also im besonderen Maße zur Existenzsicherung des betreffenden landwirtschaftlichen Betriebes für die nächsten 30 Jahre bei.

Sollte das Vorhaben nicht umgesetzt werden können, sind ebenso Nachteile für die Erreichung der bundespolitischen Zielstellungen zur Erzeugung erneuerbarer Energien zu erwarten.

Bis zum Jahr 2030 soll der Anteil Erneuerbarer Energien am Bruttostromverbrauch in Deutschland bei mindestens 80 Prozent liegen. Richtschnur der deutschen und europäischen Energiepolitik ist das energiepolitische Zieldreieck aus Versorgungssicherheit, Bezahlbarkeit und Umweltverträglichkeit.

Flächennutzungsplan

Der Flächennutzungsplan (FNP) dient als behördeninternes Handlungsprogramm einer Gemeinde. Beispielsweise bildet der Flächennutzungsplan den rechtlichen Rahmen, welcher durch das Entwicklungsgebot des § 8 Abs. 2 S. 1 BauGB bestimmt ist. Der Flächennutzungsplan dient als vorbereitender Bauleitplan. Er stellt die geplante Art der Bodennutzung des gesamten Gemeindegebietes in seinen Grundzügen dar.

Die Gemeinde Werder verfügt derzeit nicht über einen genehmigten und wirksamen Flächennutzungsplan.

Demgegenüber erfordert die geordnete städtebauliche Entwicklung, dass für die o. g. Planung die planungsrechtlichen Voraussetzungen durch einen vorhabenbezogenen Bebauungsplan geschaffen werden.

Dies erfolgt durch einen vorzeitigen Bebauungsplan. Dieser kann aufgestellt werden, wenn dringende Gründe es erfordern und der geplanten städtebaulichen Entwicklung des Gemeindegebietes nicht entgegenstehen.

Die Aufstellung des vorhabenbezogenen Bebauungsplans dient unter anderem dazu, die Errichtung und den Betrieb von Energieerzeugungsanlagen auf der Basis solarer Strahlungsenergie planungsrechtlich zu ermöglichen.

Die zeitnahe Errichtung und der Betrieb der geplanten Anlagen liegen im besonderen Interesse der Kommune.

Durch eine Verzögerung der Aufstellung des vorhabenbezogenen Bebauungsplans wäre die zeitnahe Verwirklichung der danach auch im öffentlichen Interesse der Gemeinde liegenden Investitionsentscheidung in Frage gestellt. Der Investor hat deutlich gemacht, dass er auf eine zeitnahe Umsetzung der Planung angewiesen ist.

Für die Bereitstellung einer Fläche für das sonstige Sondergebiet spricht zudem, dass hierfür auch unter übergeordneten Gesichtspunkten ein Bedarf besteht.

Ausgangspunkt ist, dass Mecklenburg-Vorpommern einen essenziellen Beitrag zur Erfüllung des Zieles der gesamten Stromversorgung aus erneuerbaren Energien des Gesetzes für den Ausbau erneuerbarer Energien (Erneuerbare-Energien-Gesetz - EEG 2023) der Bundesregierung leisten will. Darauf hinarbeitend soll bis 2030 ein Anteil von mindestens 80 % erreicht werden.

Um dieses Ziel im Jahr 2030 zu erreichen, ist die zügige Umsetzung von Investitionen erforderlich. Für die Aufstellung des vorzeitigen Bebauungsplanes spricht daher neben dem Bedarf an Standortflächen für Erneuerbare Energien im Gemeindegebiet, dass für den geplanten Solarpark ein dringendes öffentliches Interesse besteht. Es sind also erhebliche Nachteile zu befürchten, würde die Gemeinde nicht nach Maßgabe von § 8 Abs. 4 BauGB handeln.

Der Aufstellung eines vorzeitigen Bebauungsplanes stehen ferner auch keine anderweitigen Entwicklungsabsichten der Gemeinde Werder entgegen.

Für das Plangebiet und seine Umgebung liegen keine konkreten Planungs- und Entwicklungsabsichten der Gemeinde Werder vor, die einer Verwirklichung der auf dem Geltungsbereich beabsichtigten Planung entgegenstünden.

Gemäß § 8 Abs. 2 Satz 2 BauGB bestünde auch die Möglichkeit der Aufstellung eines selbstständigen Bebauungsplans.

Auch hier ist ein wirksamer Flächennutzungsplan nicht erforderlich, wenn der selbstständige Bebauungsplan ausreicht, um die städtebauliche Entwicklung zu ordnen. Dieser setzt allerdings voraus, dass ein weiterer Koordinierungs- und Steuerungsbedarf über das Plangebiet des Bebauungsplanes hinaus in der Gemeinde nicht besteht.

Aufgrund der geringfügigen Plangebietsgröße im Verhältnis zur Gesamtgemeindefläche ist der vorliegende vorhabenbezogene Bebauungsplan nicht in der Lage, den städtebaulichen bzw. planungsrechtlichen Koordinierungs- und Steuerungsbedarf der Gemeinde Werder abzudecken.

Die grundlegende Absicht der Gemeinde Werder einen Flächennutzungsplan aufzustellen, ist davon unberührt.

Waldabstand

Gemäß § 20 Abs. 1 LWaldG M-V ist zur Sicherung vor Gefahren durch Windwurf oder Waldbrand bei der Errichtung baulicher Anlagen ein Abstand von 30 Metern zum Wald einzuhalten.

Dieser Abstand wird in der vorliegenden Planung zu den angrenzenden Waldflächen eingehalten.

3.3. Alternativenprüfung

Die Prüfung alternativer Planungsansätze wird unter Berücksichtigung der aktuellen gesetzgeberischen Vorgaben zum notwendigen Ausbau erneuerbarer Energien vorgenommen. In diesem Zusammenhang zu berücksichtigen ist, dass das Planungsziel der Zulässigkeit von Freiflächen-Photovoltaikanlagen innerhalb des Gemeindegebietes auf einer dazu benötigten Sondergebietsfläche von etwa 72 Hektar als Mindestanforderung erfüllt werden soll.

Grundsätzlich sollen für die großflächige Solarenergienutzung in erster Linie solche Bereiche überplant werden, in denen keine wesentlichen Störungen der Erholungseignung der Landschaft, einschließlich der optischen Ruhe, des Landschaftsbildes und der Lebensräume wildlebender Tiere, einschließlich Wander- und Flugkorridore zu erwarten sind.

Bei der Suche nach Alternativen wurde der Maßstab der Verhältnismäßigkeit zu Grunde gelegt. Unzumutbar erscheint ein alternativer Planungsansatz, wenn der damit in Verbindung stehende technische und finanzielle Aufwand die Wirtschaftlichkeit der Umsetzung des geplanten Solarparks in Frage stellen und damit die Belange von Natur und Umwelt zu stark gewichtet werden.

Die Null-Variante, also die Verfehlung des eigentlichen Planungsziels bietet dabei keine zumutbare Alternative.

Die Vorschrift des § 1a Abs. 2 Satz 4 BauGB fordert von der planenden Gemeinde eine sorgfältige Ermittlung und Abwägung von Möglichkeiten der Inanspruchnahme von landwirtschaftlich genutzten Flächen. Neu ist auch, dass der Gesetzgeber die Anforderungen an die Rechtfertigung der Inanspruchnahme von landwirtschaftlich genutzten Flächen konkretisiert hat.

Der vorsorgende, flächenbezogene Bodenschutz ist also durch die in § 1a Abs. 2 Satz 3 BauGB formulierten Grundsätze der Bodenschutzklausel und der Umwidmungssperrklausel nach § 1 Abs. 7 BauGB in der Abwägung zu berücksichtigen.

Die Befugnisse der Gemeinde, mit den Instrumenten der Bauleitplanung die bauliche und sonstige Nutzung zu steuern, korrespondiert mit der Verpflichtung, dabei mit Grund und Boden sparsam und schonend umzugehen.

§ 1a Abs. 2 BauGB ist jedoch kein Versiegelungsverbot. Dennoch ergibt sich in Verbindung mit der Bodenschutzgesetzgebung sowie Art. 20a GG für die Gemeinde eine Selbstverpflichtung der Ausnutzung von bestehenden Konversionsflächen oder Baulandreserven vor dem Verbrauch von baulich nicht vorgeprägten Freiflächen.

Ausgehend vom gesamten Gemeindegebiet können zunächst alle Flächen ausgeschlossen werden, die innerhalb der bebauten Siedlungsbereiche dem Wohnen oder anderen Nutzungsansprüchen dienen. Sofern sich in Arrondierung zu diesen Siedlungen wirtschaftliche oder andere Konversionsflächen befinden, sind diese als Alternativstandort abzuprüfen.

Vorliegend ist festzustellen, dass im gesamten Gemeindegebiet keine flächengleichen zusammenhängenden Konversions- oder Dachflächen zur Verfügung stehen. Es drängt sich entsprechend kein besserer Standort auf.

Gleichfalls gilt, dass alle landwirtschaftlichen Nutzflächen mit einem vergleichbaren landwirtschaftlichen Ertragsvermögen als Alternative gelten.

Würde das Ziel allein auf den bestmöglichen Erhalt landwirtschaftlicher Produktionsflächen abstellen, so wäre in letzter Konsequenz die Nicht-Umsetzung des vorhabenbezogenen Bebauungsplans eine nachhaltige Strategie im Sinne des Umweltschutzes. Allerdings blendet dieser Ansatz die umweltpolitischen Zielstellungen der Mitigation des Klimawandels und des gesetzlich geforderten Zubaus erneuerbarer Energien völlig aus. Ein Verstoß gegen den strengen Maßstab der Zumutbarkeit läge dann auf der Hand.

Allein diese Feststellung führt zu dem Fazit, dass der einbezogene Geltungsbereich mit seiner ausreichenden Flächengröße, einer guten Erschließung zur Erreichbarkeit des Planungsraumes und zur Abführung des erzeugten Stroms, seiner geringen Empfindlichkeit des betreffenden Natur- und Landschaftsraumes, auf Grund der vorhandenen sichtverstellenden Gehölzflächen, gut für die Energieerzeugung aus solarer Strahlungsenergie mittels einer Freiflächen-Photovoltaikanlage geeignet ist. Zusätzlich ist festzustellen, dass nach derzeitigem Kenntnisstand keine Fachgesetzgebungen oder Vorschriften vorliegen, die gegen die o. g. Planungsabsicht stehen oder gar als Vollzugshindernisse in die gemeindliche Abwägung einzustellen wären.

Die aktive Solarenergieerzeugung steht aus verschiedenen Gründen im besonderen öffentlichen Interesse und soll entsprechend im Hoheitsgebiet der Gemeinde Werder und innerhalb des Geltungsbereiches vorhabenbezogenen Bebauungsplans Nr. 1 „Solarpark Heideholz“ umgesetzt werden.

Im Sinne des Gesetzgebers und der in § 2 EEG formulierten Wichtung der Belange der Erzeugung erneuerbarer Energien werden vorliegend die Belange der Landwirtschaft zurückgestellt, ohne diese vollständig zu ignorieren.

4. Planungsinhalt

4.1 Städtebauliches Konzept

Aufgabe des Bebauungsplans ist es, eine städtebauliche Ordnung gemäß den in § 1 Abs. 3 und 5 BauGB aufgeführten Planungsleitsätzen zu gewährleisten. Zur Gewährleistung einer städtebaulichen Ordnung und zur gestalterischen Einflussnahme, im Sinne der baulichen Verdichtung, ist es erforderlich, diese Forderungen über einen vorhabenbezogenen Bebauungsplan festzusetzen.

Ziel des vorhabenbezogenen Bebauungsplans ist es, durch Festsetzung eines sonstigen Sondergebietes mit der Zweckbestimmung gemäß § 11 Abs. 2 BauNVO „Energiegewinnung auf der Basis solarer Strahlungsenergie“ (SO EBS) planungsrechtlich die Realisierung einer Freiflächen-Photovoltaikanlage (FF-PVA) zur Erzeugung von umweltfreundlichem Solarstrom zu ermöglichen und zu sichern.

Der Flächenzuschnitt erfolgte auf Grund städtebaulicher Gesichtspunkte. Der Planungsraum ist gekennzeichnet durch den hohen Abstand zu der nächstliegenden Wohnbebauung, der günstigen reliefarmen Topografie und der starken Einschränkung der Einsehbarkeit durch die angrenzenden Waldflächen.

Das städtebauliche Konzept ist auf die Erzeugung erneuerbarer Energien (hier solare Strahlungsenergie) als befristete Zwischennutzung ausgelegt.

Zu Gehölzflächen und weiteren gesetzlich geschützten Biotopen wird ein ausreichend großer Abstand eingehalten, der von jeglicher Bebauung freizuhalten ist. Hier werden extensive Mähwiesen als Pufferzonen entwickelt. Bestehende Feldgehölze werden als sichtverstellende Elemente des Landschaftsbildes erhalten und teilweise ergänzt. Ebenso werden die Abstandsfläche zu den vorhandenen Freileitungen eingehalten, die von jeglicher Bebauung freizuhalten sind.

Ebenso wird zu der Kreisstraße ein entsprechender Abstand zu der Bebauung eingehalten.

Nach der geplanten Betriebsdauer des Solarparks von 30 Jahren soll eine vollständige Rückführung der Flächen in die intensive landwirtschaftliche Nutzung ermöglicht werden.

Dieser Befristungsansatz wird verfolgt, weil man davon ausgehen muss, dass in dieser Zeit neue Technologien zur Energieerzeugung entwickelt werden, die einen deutlich geringeren Flächenverbrauch erfordern.

4.2 Art und Maß der baulichen Nutzung

Die Photovoltaikanlagen werden ausschließlich innerhalb der sonstigen Sondergebiete „Energiegewinnung auf der Basis solarer Strahlungsenergie“ (SO EBS) errichtet. Dabei werden überbaubare Grundstücksteile über die Baugrenze festgesetzt.

Der hier geplante Solarpark soll als Zwischennutzung auf einen Zeitraum von maximal 30 Jahren Betriebsdauer begrenzt werden.

Bei der Festsetzungssystematik wurde im Sinne von § 9 Abs. 2 Nr. 1 BauGB berücksichtigt, dass nach der 30-jährigen Nutzungsdauer als sonstiges Sondergebiet eine Folgenutzung für die Landwirtschaft festgesetzt wird und der Rückbau der Solaranlage erfolgt. Zusätzlich werden jeweils fünf Jahre für den Auf- und Abbau der Anlage eingeräumt, so dass demnach die baulichen und sonstigen Nutzungen und Anlagen für einen Zeitraum von insgesamt 40 Jahren zulässig ist.

Grundsätzlich sind im Vorfeld der Installation der Solarmodule keine Erdarbeiten zur Regulierung des Geländes erforderlich.

Mit dem Baubeginn werden die Solarmodule für die Photovoltaikanlage im Bereich des Baufeldes innerhalb der Sondergebietsflächen auf in den Boden gerammten Stützen aufgestellt.

Als Nebenanlagen werden unter anderem Transformations- und Übergabestationen, sowie Energiespeichereinrichtungen errichtet. Die Energiespeicher können die gewonnene Solarenergie puffern und sie so in das Stromnetz einspeisen, wenn die Energie benötigt wird.

Die Module werden zu Strängen untereinander verkabelt, welche gebündelt an die Wechselrichter angeschlossen werden.

Das Maß der baulichen Nutzung wird über die Grundflächenzahl (GRZ) und die Höhe der baulichen Anlagen geregelt.

Maximal 70 % innerhalb des sonstigen Sondergebietes „Energiegewinnung auf der Basis solarer Strahlungsenergie“ werden von Modultischen überstanden. Aufgrund der Verschattungswirkung ist eine Freihaltefläche von 30 % erforderlich, um eine effektive Energieausbeute erzielen zu können. Entsprechend wurde eine Grundflächenzahl von 0,70 festgesetzt.

Zu berücksichtigen ist in diesem Zusammenhang, dass sich die überbauten Flächen nicht mit den geplanten versiegelten Flächen decken, denn im Sinne des Minimierungsgebotes der erforderlichen Eingriffe in das Schutzgut Boden wurde eine Bauweise gewählt, die die maßgebenden Bodenfunktionen auch unterhalb der Modultische weitestgehend nicht gefährdet.

Mit Hilfe der Baugrenze wurde innerhalb der Planzeichnung Teil A der Teil des Planungsraumes festgesetzt, auf dem das zulässige Maß der baulichen Nutzung realisiert werden darf. Dabei wurden bereits Mindestabstände zu Gehölzen und geschützten Biotopen eingehalten.

Zur Zahl der Vollgeschosse (Z) sind keine Festsetzungen erforderlich, weil die Höhe baulicher Anlagen (H) in Metern über dem anstehenden Gelände zur Bestimmung des Maßes der baulichen Nutzung, insbesondere zur Vermeidung von unnötigen Beeinträchtigungen des Landschaftsbildes innerhalb der Planzeichnung Teil A festgesetzt wird.

Für die Modultische und die geplanten Nebenanlagen wird nach derzeitigen Planungen eine maximale Höhe von 4,50 m über Geländeoberkante nicht überschritten. Als unterer Bezugspunkt dient das anstehende Gelände. Die Höhenbeschränkung gilt nicht für technische Aufbauten.

Weitere mögliche Festsetzungen zum Maß der baulichen Nutzung sind nicht Gegenstand der Regelungsabsicht der Gemeinde Werder.

Folgende Festsetzungen wurden getroffen:

1. Das sonstige Sondergebiet „Energiegewinnung auf der Basis solarer Strahlungsenergie“ (SO EBS) dient im Rahmen einer Zwischennutzung gemäß § 11 Abs. 2 BauNVO in Verbindung mit § 9 Abs. 2 Nr. 1 BauGB der Errichtung und dem Betrieb von großflächigen Photovoltaikanlagen. Zulässig sind hier in diesem Zeitraum Modultische mit Solarmodulen sowie die für den Betrieb erforderlichen Nebenanlagen, Trafostationen, Anlagen für die Energiespeicherung und -verarbeitung, Umspannstationen, Wechselrichterstationen und Zaunanlagen.
2. Die innerhalb des sonstigen Sondergebietes „Energiegewinnung auf der Basis solarer Strahlungsenergie“ festgesetzten baulichen und sonstigen Nutzungen und Anlagen sind gemäß § 9 Abs. 2 BauGB für einen Zeitraum von 40 Jahren nach Inkrafttreten der Satzung zulässig (Zwischennutzung gemäß § 9 Abs. 1 BauGB). Als Folgenutzung wird Fläche für die Landwirtschaft im Sinne von § 9 Abs. 1 Nr. 18a BauGB festgesetzt. (Folgenutzung gemäß § 9 Abs. 2 Nr. 1 BauGB).
3. Die maximale Grundflächenzahl wird für das festgesetzte sonstige Sondergebiet „Energiegewinnung auf der Basis solarer Strahlungsenergie“ (SO EBS) auf 0,70 begrenzt. Eine Überschreitung gemäß § 19 Abs. 4 S. 2 und 3 BauNVO ist ausgeschlossen.
4. Die maximale Höhe baulicher Anlagen wird auf 4,50 m begrenzt. Die Höhenbeschränkung gilt nicht für technische Aufbauten. Als unterer Bezugspunkt gilt das festgesetzte anstehende Gelände in Metern über NHN des amtlichen Höhenbezugssystems DHHN 2016.
5. Gemäß § 9 Abs. 2 BauGB im Vernehmen mit § 12 Abs. 3a BauGB sind nur solche Vorhaben zulässig, zu deren Durchführung sich der Vorhabenträger im Durchführungsvertrag verpflichtet.

4.3 Flächen und Maßnahmen zum Schutz, zur Pflege und zur Entwicklung von Boden, Natur und Landschaft

Über den Ausgleichsbezug des § 1a Abs. 3 BauGB hinaus hat die Gemeinde über § 9 Abs. 1 Nr. 20 BauGB die Möglichkeit, landschaftspflegerische Maßnahmen bzw. Flächen zum Schutz, zur Pflege und zur Entwicklung von Boden, Natur und Landschaft festzusetzen.

Die mit der Umsetzung des Projektes angestrebte ökologische Aufwertung des Planungsraumes zielt insbesondere auf die Schutzgüter Wasser, Boden und Tiere ab.

Großflächige Freiflächen-Photovoltaikanlagen mit einem entsprechenden Pflegemanagement bilden Habitate, die den Erhalt und den Aufbau von Populationen wie beispielsweise von Zauneidechsen oder Brutvögeln ermöglichen.

Mit der Nutzungseinschränkung der Intensivlandwirtschaft ergibt sich im Regelfall, dass die Verwendung von Dünge- und Pflanzenschutzmitteln nicht erforderlich wird. Allein damit tritt eine deutliche Entlastung des Boden-Wasserhaushaltes der betreffenden Flächen selbst sowie der in der Anströmungsrichtung gelegenen Biotopstrukturen außerhalb des Geltungsbereiches ein.

Die dazu formulierten Festsetzungen bezüglich der Maßnahmen enthalten aufgrund des fehlenden bodenrechtlichen Bezuges keine Festlegungen zur Erreichung des festgelegten Entwicklungsziels. Diese werden in der Eingriffs- und Ausgleichsbilanzierung näher erläutert und die für den Vorhabenträger verpflichtende Sicherung der Maßnahmen erfolgt innerhalb des Städtebaulichen Vertrages. Hierzu heißt es im § 1a Abs. 3 S. 4 BauGB, dass anstelle von planerischen Darstellungen und Festsetzungen im Sinne des § 1a Abs. 3 S. 2 und 3 BauGB auch vertragliche Vereinbarungen gem. § 11 BauGB getroffen werden können.

In § 11 Abs. 1 S. 1 Nr. 2 BauGB ist ausdrücklich bestimmt, dass Gegenstand eines städtebaulichen Vertrages auch die Durchführung des Ausgleiches i.S.d. § 1a Abs. 3 BauGB sein kann. Der städtebauliche Vertrag setzt insoweit keine bauplanungsrechtlichen Festsetzungen voraus, er macht sie entbehrlich. Die Gemeinde muss durch die vertragliche Regelung sicherstellen, dass der tatsächliche Erfolg der Kompensation hierdurch ebenso sichergestellt wird, wie durch eine ansonsten bauplanerische Festsetzung. (§ 11 Rn. 10-12). Der Vertrag muss zum Zeitpunkt des Satzungsbeschlusses vorliegen.

Die Zwischenmodulflächen sowie die von Modultischen übershirmten Flächen werden zur Kompensationsminderung der Selbstbegrünung überlassen. (max. 2x jährlich Mahd mit Balkenmäher nicht vor dem 15. Juli eines Jahres, mit Abtransport des Mähgutes).

Bestehende Gehölzflächen werden durch die Planung nicht beseitigt oder beeinträchtigt. Es ist ein mindestens 10 m breiter Abstand zu der Bebauung freizuhalten.

Entlang Geltungsbereichsgrenzen, die momentan nicht bereits von Gehölzen gesäumt werden, wird sowohl innerhalb des Planteil 1 als auch innerhalb des Planteil 2 eine 5 m breite Sichtschutzhecke festgesetzt, durch die die Beeinträchtigung des Landschaftsbildes minimiert wird.

Im Rahmen des geplanten Kompensationskonzeptes sollen die in der Planzeichnung Teil A als „Flächen für Maßnahmen zum Schutz, zur Pflege und zur Entwicklung von Natur und Landschaft“ mit „B“ bezeichnete Flächen durch ein entsprechendes Pflegemanagement als Mähwiese gesichert werden.

Folgende Festsetzungen wurden getroffen:

1. Innerhalb des Geltungsbereiches sind nicht bebaute Flächen sowie private Grünflächen durch Selbstbegrünung als Grünland zu entwickeln und durch Beweidung oder Mahd zu bewirtschaften.
2. Die mit „A“ gekennzeichneten Flächen zum Schutz, zur Pflege und zur Entwicklung von Boden, Natur und Landschaft sind als Sichtschutzhecke zu entwickeln.
3. Die mit „B“ festgesetzten Flächen zum Schutz, zur Pflege und Entwicklung von Boden, Natur und Landschaft sind als Mähwiese zu entwickeln.

4.4 Örtliche Bauvorschriften

Die Städte und Gemeinden haben aufgrund der Ermächtigung, „örtliche Bauvorschriften“ erlassen zu können, die Möglichkeit, im Sinne einer Gestaltungspflege tätig zu werden. Die Rechtsgrundlage für ein solches Handeln ist durch § 86 Abs. 3 der Landesbauordnung M-V gegeben. Vorliegend sieht die Gemeinde keine Notwendigkeit örtliche Bauvorschriften festzusetzen.

4.5 verkehrliche Erschließung

Die Hapterschließung des Planungsraumes erfolgt für beide Planteil ausgehen von einer Gemeindestraße im Anschluss an die Kreisstraße MSE65 zwischen Werder, Wodarg und Siedenbollentin. Die äußere Erschließung des Geltungsbereiches ist damit gesichert.

Bauliche Anlagen werden mit einem Abstand von mindestens 20 m zu der Kreisstraße errichtet.

Es sind zur inneren Erschließung Teilversiegelungen im Umfang von etwa 5.000 m² notwendig.

5. Auswirkung der Planung

5.1 Umweltprüfung

Nach Abfrage des Umfangs und Detaillierungsgrades der Umweltprüfung nach § 2 Abs. 4 BauGB erfolgt die Darstellung der Ergebnisse im Umweltbericht.

Durch die Umweltprüfung können vorhersehbare erhebliche Beeinträchtigungen der Umwelt sowie deren Wechselwirkungen ermittelt werden. Das Vorhaben wird deshalb eingehend auf seine Wirkungen auf die Schutzgüter nach § 2a BauGB untersucht.

Aufgrund der Standortsituation und möglicher Umweltwirkungen des Vorhabens wird insbesondere für die Schutzgüter Mensch, Boden, Tiere/Pflanzen und Landschaft ein erhöhter Untersuchungsbedarf festgestellt.

Maßgeblich für die Betrachtungen der Umweltauswirkungen der Planung sind die Realisierung und der Betrieb von Freiflächen-Photovoltaikanlagen als befristete Zwischennutzung einschließlich der dazu erforderlichen Nebenanlagen.

Zur Eingrenzung des Beurteilungsraumes für die Bestandsaufnahme und Bewertung des Umweltzustandes wird daher der Geltungsbereich des vorhabenbezogenen Bebauungsplans einschließlich eines Zusatzkorridors von 50 m als Grenze des Untersuchungsraumes gewählt. Zusammenfassend wurden vier Konfliktschwerpunkte mit einem erhöhten Untersuchungsbedarf festgestellt:

1. Unvermeidbare Eingriffe in Natur und Landschaft durch geplante Flächeninanspruchnahme betreffen die Schutzgüter Boden, Tiere und Pflanzen.
2. Lärm, Staub sowie Schadstoffimmissionen während der Bauphase sind bezüglich der Schutzgüter Mensch und Gesundheit, Boden, Pflanzen und Tiere zu beurteilen.
3. Die Wahrnehmbarkeit der Anlage ist bezüglich der Schutzgüter Tiere, Mensch und Landschaftsbild zu beurteilen.
4. Die Verträglichkeit der Planung auf die nächstgelegenen europäischen Schutzgebiete ist nachzuweisen

Weitere Konfliktschwerpunkte sind nach derzeitigem Kenntnisstand nicht zu erwarten.

Im Rahmen der Umweltprüfung ist die Prüfung artenschutzrechtlicher Verbotstatbestände erforderlich. Aufgrund der Vorprägung durch die intensive Landwirtschaft erfolgt diese Prüfung als worst-case-Analyse.

Die bau-, anlage- und betriebsbedingte Wirkintensität ist für die oben formulierten Planungsziele insgesamt als gering einzuschätzen. Geplante Eingriffe beschränken sich auf ein unbedingt notwendiges Maß. Hochwertige Biotopstrukturen werden bewusst nicht überplant.

Die Betroffenheit streng oder besonders geschützter Arten im Bereich des geplanten Baufeldes ist auch aufgrund der intensiven Nutzung erwartungsgemäß sehr gering.

Von einer Kartierung des im Planungsraum vorkommenden Artenbestandes wird unter Beachtung der Einflüsse der intensiven Landwirtschaft abgesehen.

Von ihr wären keine neuen Erkenntnisse zu erwarten, da bereits allgemeine Erkenntnisse zu artspezifischen Verhaltensweisen und Habitatansprüchen vor dem Hintergrund der örtlichen Gegebenheiten sichere Rückschlüsse auf das Vorhandensein bzw. Fehlen bestimmter Arten zulassen.

Das Vorkommen einer Art wird angenommen, wenn die Art im Raum verbreitet ist und sich dort geeignete Habitatstrukturen befinden (*worst-case-Betrachtung*). Die Diskussion der Betroffenheit von artenschutzrechtlichen Verbotstatbeständen erfolgt in einem gesonderten Fachbeitrag.

Der Geltungsbereich wird mit Einfriedungen inkl. Übersteigschutz gesichert. Dabei werden im Sinne des Biotopverbundes und zum Schutz von Kleinsäugetern und anderen Tierarten Durchschlupfmöglichkeiten in den Einfriedungen mit 15-20 cm Höhe im Bodenbereich offengehalten bzw. Öffnungen in Bodennähe mit einer Größe von mindestens 10 x 20 cm in einem Höchstabstand von 15 m eingerichtet. Hierdurch wird eine ökologische Durchlässigkeit gewährleistet.

5.2 Immissionsschutz

Für den Geltungsbereich des vorliegenden vorhabenbezogenen Bebauungsplans sind keine wesentlichen Immissionswirkungen im Plangebiet vorhersehbar, die auch nur ansatzweise zu immissionsschutzrechtlichen Auswirkungen im Sinne von Überschreitungen gesetzlich vorgeschriebener Immissionsgrenzwerte führen könnten.

Blendwirkungen

Nach dem derzeitigen Stand der Wissenschaft treten relevante Reflexionen und Blendwirkungen bei fest montierten Modulen nur in den Morgen- bzw. Abendstunden auf. Der Einwirkungsbereich ist auf die im Südosten und Südwesten angrenzenden Flächen begrenzt.

Bei Entfernungen zu den Modulen über 100 m sind die Einwirkungszeiten gering und beschränken sich auf wenige Tage im Jahr.²

Die nächstgelegenen Wohnnutzungen befinden sich etwa 800 m südwestlich des Geltungsbereichs außerhalb der bewohnten Ortslage Werder.

Blendwirkungen lassen sich aufgrund des Abstandes demnach ausschließen.

² R. BORGMANN, Bayerisches Landesamt für Umwelt, Blendwirkungen durch Photovoltaikanlagen

Blendwirkungen auf die Straßenverkehrsteilnehmer im Bereich angrenzender öffentlicher Verkehrswege können ausgeschlossen werden.

Der gesamte Geltungsbereich wird durch bestehende oder zu entwickelnde Gehölzflächen gesäumt. hierdurch können keine Blendungen entstehen. Weitere Blendschutzmaßnahmen sind damit auch im unmittelbaren Nahbereich von Freiflächen-Photovoltaikanlagen nicht erforderlich.

Betriebliche Lärmemissionen

Im Nahbereich der Anlage können, z. B. durch Wechselrichter und Kühleinrichtungen betriebsbedingte Lärmemissionen entstehen. Um ausreichenden Schallschutz zu gewährleisten, werden solche lärmrelevanten Anlagen mit einem ausreichend großen Mindestabstand zur nächstgelegenen Wohnbebauung errichtet.

Auch für schallempfindliche Säugetierarten, wie Fledermäuse, können Lärmimmissionen relevant sein.

Störungen der Fledermäuse durch Ultraschallimmissionen sind also weitestgehend durch den eingeschränkten Betriebszeitraum der Wechselrichter auszuschließen.

Betriebliche sonstige Immissionen

Eine Beleuchtung des Anlagengeländes ist nicht vorgesehen.

5.3 Energie-, Wasserver- und -entsorgung

Innerhalb des Geltungsbereichs werden die Stromkabel unterirdisch verlegt, so dass es nicht zu Konflikten mit der Flächennutzung kommt. Gleiches gilt für den Netzanschlusspunkt außerhalb des Planungsraumes. Ein Anschluss an das Wasserver- und Abwasserentsorgungsnetz ist nicht erforderlich. Darüber hinaus sind keine medialen Erschließungen erforderlich.

5.4 Gewässer

Anfallendes Niederschlagswasser kann weiterhin innerhalb des Planungsraumes versickern. Eine Beeinträchtigung des Schutzgutes Wasser ist nicht zu befürchten, denn mit dem Vorhaben werden keine Stoffe freigesetzt, welche die Qualität von Grund- und Oberflächenwasser beeinträchtigen können.

Innerhalb des Geltungsbereiches befindet sich nach derzeitigem Kenntnisstand keine Gewässer I. oder II. Ordnung. Wasserschutzgebiete befinden sich nicht innerhalb des Planungsraumes. Im Süden des Geltungsbereiches befindet sich die Wasserschutzzone II Wodarg. Negative Auswirkungen auf diese entstehen nicht.

Die Trafostationen werden dennoch in einer flüssigkeitsundurchlässigen Auffangwanne aufgestellt, deren Auffangvolumen mindestens der eingesetzten Trafoölmenge entspricht.

5.5 Telekommunikation

Im Planbereich befinden sich nach derzeitigem Kenntnisstand keine Telekommunikationslinien (TK-Linien) der Deutschen Telekom AG. Ein Anschluss ist nach derzeitigem Kenntnisstand nicht erforderlich, jedoch möglich.

5.6 Abfallrecht

Alle Baumaßnahmen sind so vorzubereiten und durchzuführen, dass sowohl von den Baustellen als auch von den fertigen Objekten eine vollständige geordnete Abfallentsorgung erfolgen kann.

Bei der Baudurchführung ist durchzusetzen, dass der im Rahmen des Baugeschehens anfallende Bodenaushub einer geordneten Wiederverwendung gemäß den Technischen Regeln der Mitteilungen der Länderarbeitsgemeinschaft Abfall (LAGA) zugeführt wird.

Sollten während der Bauarbeiten erhebliche organoleptische Auffälligkeiten im Baugrund festgestellt werden, so ist gemäß Bundes-Bodenschutzgesetz die untere Bodenschutzbehörde zu verständigen.

5.7 Brandschutz

Um die Zugänglichkeit zum Anlagengelände im Brandfall zu gewährleisten, ist ein Feuerwehr-Schlüsseldepot am Zufahrtstor vorgesehen.

Um im Schadensfall die zuständigen Ansprechpartner erreichen zu können, sind am Eingangstor die Erreichbarkeiten des für die bauliche Anlage verantwortlichen Betreibers sowie des Energieversorgungsunternehmens dauerhaft und deutlich angebracht.

Der örtlichen Feuerwehr wird ein Lageplan des Geländes zur Verfügung gestellt. Darin sind die maßgeblichen Anlagenkomponenten von den Modulen über Leitungsführungen zu Wechselrichtern und Transformatoren bis zur Übergabestelle des zuständigen Energieversorgungsunternehmens enthalten. Relativ gefährdete Komponenten von Photovoltaikanlagen (PVA) sind Wechselrichter, Energiespeicher und Transformatoren.

Da die stromführenden Leitungen überwiegend erdverlegt sind, geht von ihnen nur eine geringe Gefahr der Brandweiterleitung aus. Über die Wege zwischen den Modultischen sowie den Abständen der Modultische untereinander sind Brandschneisen gegeben, die einer evtl. Brandweiterleitung entgegenwirken.

Die örtliche Feuerwehr wird nach Inbetriebnahme der PVA in die Örtlichkeiten und die Anlagentechnik eingewiesen.

Brand- und Störfallrisiken werden durch fachgerechte Installation und Inbetriebnahme der PVA sowie regelmäßige Wartung minimiert.

Im Brandfall sind die "Handlungsempfehlungen Photovoltaikanlagen" des Deutschen Feuerwehr Verbandes unter Verweis auf die VDE 0132 "Brandbekämpfung und technische Hilfeleistung im Bereich elektrischer Anlagen" zu beachten.

Die dortigen Ausführungen betreffen insbesondere die einzuhaltenden Sicherheitsabstände und die Durchführung von Schalthandlungen.

Bei einer Photovoltaikanlage handelt es sich um eine bauliche Anlage im weitesten Sinne mit einer geringen Brandlast. Dennoch soll ein Grundschatz an Löschwasser von 30 m³/h über 2 Stunden vorgehalten werden.

Als Einrichtungen für die unabhängige Löschwasserversorgung kommen in Frage:

- unterirdische Löschwasserbehälter (DIN 14230),
- Löschwasserteiche (DIN 14210),
- Löschwasserbrunnen (DIN 14220) oder
- Trinkwassernetz (Unterflurhydranten DIN 3221 Teil 1 oder Überflurhydranten DIN 3222 Teil 1).

Für das in Rede stehende Projekt ist die Verfügbarkeit des Löschwasserbedarfs im weiteren Verfahren durch den Vorhabenträger nachzuweisen.

5.8 Denkmalschutz

Baudenkmale

Innerhalb des Planungsraumes sind keine Baudenkmale vorhanden, die als Denkmal im Sinne des Denkmalschutzgesetzes des Landes Mecklenburg-Vorpommern eingetragen und als Zeitzeugen der Geschichte zu erhalten sind.

Bodendenkmale

Nach gegenwärtigem Kenntnisstand sind im Bereich des Vorhabens keine Bodendenkmale oder Verdachtsflächen bekannt.

Wenn bei Erdarbeiten Bodendenkmale oder auffällige Bodenverfärbungen entdeckt werden, sind diese gemäß § 11 Abs. 1 DSchG M-V der unteren Denkmalschutzbehörde unverzüglich anzuzeigen und der Fund und die Fundstelle bis zum Eintreffen eines Mitarbeiters oder Beauftragten des Landesamtes für Kultur und Denkmalpflege in unverändertem Zustand zu erhalten.

Die Anzeigepflicht besteht für den Entdecker, den Leiter der Arbeiten, den Grundeigentümer sowie zufällige Zeugen, die den Wert des Fundes erkennen.

Die Verpflichtung erlischt fünf Werkstage nach Zugang der Anzeige, bei schriftlicher Anzeige spätestens nach einer Woche. Die untere Denkmalschutzbehörde kann die Frist im Rahmen des Zumutbaren verlängern, wenn die sachgerechte Untersuchung oder die Bergung des Denkmals dies erfordert (§ 11 Abs. 3 DSchG M-V).

6. Umsetzung des Bebauungsplanes

Die Aufstellung eines vorhabenbezogenen Bebauungsplanes ist gemäß § 12 BauGB an bestimmte Voraussetzungen gebunden:

Der Vorhabenträger muss sich zur Durchführung der Vorhaben- und Erschließungsmaßnahmen innerhalb einer bestimmten Frist sowie zur Tragung der Planungs- und Erschließungskosten im Durchführungsvertrag verpflichten.

Der Vorhabenträger muss zur Durchführung des Vorhabens und der Erschließung bereit und in der Lage sein. Hieraus folgt die Nachweispflicht der wirtschaftlichen und finanziellen Leistungsfähigkeit des Vorhabenträgers im Hinblick auf das Gesamtvorhaben zum Zeitpunkt des Satzungsbeschlusses.

Die finanzielle Bonität des Vorhabenträgers kann z. B. durch eine Kreditzusage geeigneter Banken oder durch Bürgschaftserklärungen nachgewiesen werden.

Zusätzlich muss der Vorhabenträger Eigentümer der Flächen sein, auf die sich der Vorhabenbezogene Bebauungsplan erstreckt.

Ist der Vorhabenträger nicht Eigentümer, so ist ggf. eine qualifizierte Anwartschaft auf den Eigentumserwerb oder eine anderweitige privatrechtliche Verfügungsberechtigung nachzuweisen. Dieser Nachweis muss spätestens zum Satzungsbeschluss vorliegen.

Für den vorliegenden vorhabenbezogenen Bebauungsplan soll die Möglichkeit gemäß § 12 Abs. 3a BauGB genutzt werden, eine bauliche oder sonstige Nutzung allgemein festzusetzen. Unter Anwendung des § 9 Abs. 2 BauGB gilt in diesem Zusammenhang, dass im Rahmen der festgesetzten Nutzungen nur solche Vorhaben zulässig sind, zu deren Durchführung sich der Vorhabenträger im Durchführungsvertrag verpflichtet.

Änderungen des Durchführungsvertrags oder der Abschluss eines neuen Durchführungsvertrags sind zulässig. Entsprechend umfangreich und detailliert fällt die Vorhabenbeschreibung des Vorhaben- und Erschließungsplans aus. Dieser wird mit dem Satzungsbeschluss der Gemeinde zu einem untrennbaren Bestandteil des vorhabenbezogenen Bebauungsplans.

7. Eingriffs- und Ausgleichsbilanzierung

Eingriffe in Natur und Landschaft im Sinne des Bundesnaturschutzgesetzes sind Veränderungen der Gestalt oder Nutzung von Grundflächen oder Veränderungen des mit der belebten Bodenschicht in Verbindung stehenden Grundwasserspiegels, die die Leistungs- und Funktionsfähigkeit des Naturhaushalts oder das Landschaftsbild erheblich oder nachhaltig beeinträchtigen können. (§ 14 Abs. 1 BNatSchG)

Der Verursacher eines Eingriffes ist verpflichtet, vermeidbare Beeinträchtigungen zu unterlassen. Unvermeidbare Beeinträchtigungen sind durch Maßnahmen des Naturschutzes und der Landschaftspflege auszugleichen (Ausgleichsmaßnahmen) oder zu ersetzen (Ersatzmaßnahmen).

Sind auf Grund der Aufstellung, Änderung, Ergänzung oder Aufhebung von Bauleitplänen Eingriffe in Natur und Landschaft zu erwarten, so ist gemäß § 18 BNatSchG über die Vermeidung, den Ausgleich und den Ersatz nach den Vorschriften des Baugesetzbuches zu entscheiden.

Die folgende Eingriffs- und Ausgleichsbilanzierung erfolgt auf der Grundlage der Hinweise zur Eingriffsregelung in der Neufassung vom Ministerium für Landwirtschaft und Umwelt Mecklenburg-Vorpommern (gültig seit 01.06.2018; redaktionell überarbeitet am 01.10.2019).

❖ Ermittlung des multifunktionalen Kompensationsbedarfes

Zur Ermittlung des multifunktionalen Kompensationsbedarfes sind zunächst die im Einwirkungsbereich des Eingriffes liegenden Biotoptypen zu erfassen.

Die Erfassung und Bewertung der vorhandenen Biotope erfolgte auf der Grundlage der Anleitung für die Kartierung von Biotoptypen und FFH-Lebensraumtypen in Mecklenburg-Vorpommern.

Flächenbilanz:

| | |
|------------------|------------------------|
| Geltungsbereich: | 719.178 m ² |
| Sondergebiet: | 632.783 m ² |
| Maßnahme A: | 8.815 m ² |
| Maßnahme B: | 77.280 m ² |
| Verkehrsfläche: | 300 m ² |

| | |
|----------------------------|------------------------|
| Modulüberstandene Flächen: | 348.668 m ² |
| Teilversiegelte Wege: | 6.632 m ² |

Zu 2.1 Ermittlung des Biotopwertes

Zur Ermittlung des Biotopwertes wird zunächst aus der Anlage 3 die Wertstufe ermittelt. Die Wertstufe für „Sandacker“ (ACS) ist 0. Der durchschnittliche Biotopwert berechnet sich aus 1 abzüglich des Versiegelungsgrades des derzeitigen Biotoptyps.

Biotopwert ACS: $1 - 0$ (Versiegelungsgrad) = **1**

Zu 2.2 Ermittlung des Lagefaktors

Über Zu- bzw. Abschläge des ermittelten Biotopwertes wird die Lage der vom Eingriff betroffenen Biotoptypen in wertvollen, ungestörten oder vorbelasteten Räumen berücksichtigt (Lagefaktor).

Der Abstand zu vorhandenen Störquellen beträgt für Teilflächen weniger als 100 m. Hier beträgt der Lagefaktor 0,75. Für die Bereiche, welche sich in einem Abstand von mehr als 100 m aber weniger als 625 m zu den Störquellen befinden, ist ein Lagefaktor von 1,00 anzunehmen.

Lagefaktor 0,75 – 129.478 m²

Lagefaktor 1,00 – 503.305 m²

Zu 2.3 Berechnung des Eingriffsflächenäquivalents für Biotopbeseitigung bzw. Biotopveränderung (unmittelbare Wirkungen/Beeinträchtigung)

Für Biotope, die durch einen Eingriff beseitigt bzw. verändert werden (Funktionsverlust), ergibt sich das Eingriffsflächenäquivalent durch Multiplikation aus der vom Eingriff betroffenen Fläche des Biotoptyps, dem Biotopwert des Biotoptyps und dem Lagefaktor.

| Biotoptyp | Fläche des beeinträchtigten Biotops in m ² | Biotopwert | Lagefaktor | EFÄ m ² = Fläche * Biotopwert * Lagefaktor | Eingriffsflächenäquivalent [m ² EFÄ] |
|--|---|------------|------------|---|---|
| 12.1.1 Sandacker | 129.478 | 1 | 0,75 | 129.478 * 1 * 0,75 | 97.109 |
| 12.1.1 Sandacker | 503.305 | 1 | 1,00 | 503.305 * 1 * 1,00 | 503.305 |
| Summe der erforderlichen Eingriffsflächenäquivalente: | | | | | 600.414 |

Zu 2.4 Berechnung des Eingriffsäquivalents für Funktionsbeeinträchtigung von Biotopen

Biotopbeeinträchtigungen im Randbereich der Anlagen bzw. außerhalb der Baugrenze sind für die geplante befristete Zwischennutzung generell nicht zu erwarten. Der Betrieb einer Freiflächenphotovoltaikanlage erzeugt keine Immissionen, die eine Beeinträchtigung der verschiedenen Schutzgüter erwarten lässt.

Zu 2.5 Ermittlung der Versiegelung und Überbauung

Es ist biotopunabhängig die teilversiegelte Fläche in m² zu ermitteln und mit einem Zuschlag von **0,2** zu berücksichtigen. Vorliegend sind zur Erschließung des Geltungsbereiches Teilversiegelungen im Umfang von etwa 6.640 m² notwendig.

Für 9 Trafostationen werden Vollversiegelungen im Umfang von bis zu 384 m² eingeplant. Die Modultische der Solarmodule werden über Stützen mit einer Grundfläche von je 0,0141 m² im Erdreich verankert. Zusammengefasst beträgt ihre vollversiegelte Grundfläche etwa 142 m².

Der Zuschlag für Vollversiegelung beträgt **0,5**.

| Teil-/Vollversiegelte bzw- überbaute Fläche | Zuschlag für Teil-/Vollversiegelung | EFÄ= Teil-/Vollversiegelte bzw- überbaute Fläche * Zuschlag | Eingriffsfläche näquivalente EFÄ |
|--|-------------------------------------|---|----------------------------------|
| 6.640 m ² | 0,2 | EFÄ = 6.640 * 0,2 | 1.328 |
| 526 m ² | 0,5 | EFÄ = 526 * 0,5 | 263 |
| Summe der erforderlichen Eingriffsflächenäquivalente: | | | 1.591 |

Zu 2.6 Berechnung des multifunktionalen Kompensationsbedarfs

Aus den berechneten Eingriffsflächenäquivalenten ergibt sich durch Addition der multifunktionale Kompensationsbedarf.

| m ² EFÄ für Biotopbeseitigung | + | m ² EFÄ für Funktionsbeeinträchtigung | + | EFÄ für Teil-/Vollversiegelung bzw. Überbauung | Multifunktionaler Kompensationsbedarf [m ² EFÄ] |
|--|---|--|---|--|--|
| 600.414 | | 1.591 | | 0 | 602.005 |
| Summe des multifunktionalen Kompensationsbedarfs m² EFÄ: | | | | | 602.005 |

Zu 2.7 Berücksichtigung kompensationsmindernder Maßnahmen

Maßnahme 8.30: Anlage auf Grünflächen auf Photovoltaik-Freiflächenanlagen

Beschreibung: Die Zwischenmodulflächen sowie die von Modulen überschirmten Flächen werden der Selbstbegrünung überlassen

Anforderungen:

- keine Bodenbearbeitung nach Fertigstellung des Solarparks
- keine Verwendung von Dünge- und Pflanzenschutzmitteln
- höchstens zweimal jährlich Mahd, Abtransport des Mähgutes
- Frühster Mahdtermin 15. Juli
- Anstelle der Mahd kann auch eine Schafbeweidung vorgesehen werden mit einem Besatz von max. 1,0 GVE, nicht vor dem 15. Juli

- o Festsetzung der Anerkennungsforderungen im Rahmen der Bauleitplanung bzw. der Vorhabengenehmigung

Wert der Zwischenmodulflächen:

| | | | |
|---------------|-------------------------------------|---|-----|
| SO EBS | Zwischenmodulflächen GRZ 0,3 (30%) | → | 0,5 |
| | Überschirmten Flächen GRZ 0,7 (70%) | → | 0,2 |

Damit ergibt sich folgende Äquivalenzfläche für die Maßnahme:

| kompensationsmindernde Maßnahme | Fläche in m ² | Wertstufe | Fläche * Wert d. kompensationsmindernden Maßnahme = m ² FÄ | Flächenäquivalent d. kompensationsmindernden Maßnahme [m ² FÄ] |
|--|--------------------------|-----------|---|---|
| Anlage von Grünflächen auf Photovoltaik-Freiflächenanlagen (überschirmte Fläche) | 348.669 | 0,2 | 348.669 * 0,2 | 69.734 |
| Anlage von Grünflächen auf Photovoltaik-Freiflächenanlagen (Zwischenmodulflächen) | 284.114 | 0,5 | 284.114 * 0,5 | 142.057 |
| Gesamtumfang als Flächenäquivalent für die kompensationsmindernde Maßnahme: | | | | 211.791 |

Der um das Flächenäquivalent der kompensationsmindernden Maßnahmen korrigierte multifunktionale Kompensationsbedarf wird wie folgt ermittelt:

| Multifunktionaler Kompensationsbedarf (m ² EFÄ) | - | Flächenäquivalent d. kompensationsmindernden Maßnahme (m ² EFÄ) | korrigierter multifunktionaler Kompensationsbedarf [m ² EFÄ] |
|--|---|--|---|
| 602.005 | | 211.791 | 390.214 |
| Korrigierter multifunktionaler Kompensationsbedarf: | | | 390.214 |

Zu 4. Kompensation des Eingriffes

Maßnahme 1 (2.33)

Umwandlung von Ackerflächen durch spontane Begrünung innerhalb der mit „B“ festgesetzten Flächen in eine Brachfläche mit Nutzungsoption:

Umwandlung von Ackerflächen in Dauergrünland als einschürige Mähwiese oder einer Mahd in einem zwei-bis dreijährigem Rhythmus

Flächenbilanz: 77.280 m²

Anforderungen für Anerkennung:

- Fläche war vorher mindestens 5 Jahre lang als Acker genutzt
- Ackerbiotop mit einer Bodenwertzahl von max. 27 oder Erfüllung eines der nachfolgend aufgeführten Kriterien: Biotopverbund, Gewässerrandstreifen, Puffer zu geschützten Biotopen, Förderung von Zielarten
- Spontane Begrünung (keine Einsaat)
- Mindestbreite 10 m
- Mindestflächengröße: 2.000 m²

Nutzungsoption:

Auf der Fläche besteht ausschließlich die Möglichkeit der Flächennutzung als einschürige extensive Mähwiese unter Beachtung der folgenden Vorgaben:

- Mahd nicht vor dem 1. September mit Abfuhr des Mähgutes
- je nach Standort höchstens einmal jährlich aber mind. alle 3 Jahre
- Mahdhöhe 10 cm über Geländeoberkante, Mahd mit Messerbalken

Jegliche weitere Arbeiten und Maßnahmen auf der Fläche wie Düngung, Einsatz von PSM, Einsaaten, Umbruch, Bodenbearbeitung, Melioration u.ä. sind ausgeschlossen. Erfolgt eine Unterlassung der Mahd über einen Zeitraum von mehr als 3 Jahren sind die betroffenen Flächen dauerhaft der ungestörten natürlichen Entwicklung (freie Sukzession) zu überlassen.

Bezugsfläche für Aufwertung: Maßnahmenfläche

Kompensationswert: 2,0

Die mögliche Beeinträchtigung der Kompensationsmaßnahme durch Störquellen ist zu berücksichtigen. Dies führt zu einer Minderung des Kompensationswertes. Die verminderte Funktionsfähigkeit einer Kompensationsmaßnahme wird durch einen Leistungsfaktor ausgedrückt. Der Leistungsfaktor ergibt sich aus der Differenz zwischen dem Wert 1 und dem jeweiligen Wirkfaktor. Zu Berechnung des Kompensationsflächenäquivalents der Maßnahme 1 wird auf Grund der örtlichen Gegebenheiten ein einheitlicher gemittelter Leistungsfaktor von 0,85 angewandt.

| Fläche der Maßnahme [m ²] | x | Kompensationswert der Maßnahme | x | Leistungsfaktor | = | Kompensationsflächenäquivalent [m ² KFÄ] |
|---------------------------------------|---|--------------------------------|---|-----------------|---|---|
| 77.280 | | 2,0 | | 0,85 | | 131.376 |
| Kompensationsflächenäquivalent | | | | | | 131.376 |

Zu 5. Gesamtbilanzierung

Der multifunktionale Kompensationsbedarf beträgt 602.005 m² EFÄ. Das Flächenäquivalent der kompensationsmindernden Maßnahme beträgt 211.791 m² EFÄ. Die Kompensationsflächenäquivalente für die Maßnahme 1 beträgt 131.376 m² KFÄ. **Damit verbleibt ein Kompensationserfordernis von 258.838 m².**

Der verbleibende multifunktionale Kompensationsbedarf wird durch zertifizierte Ökokontomaßnahmen innerhalb der Landschaftszone 3 (*Höhenrücken und Mecklenburgische Seenplatte*) vollständig kompensiert.

Der Eingriff wird vollständig kompensiert.