

# Landkreis Mecklenburgische Seenplatte Der Landrat



Landkreis Mecklenburgische Seenplatte  
Postanschrift: PF 110264, 17042 Neubrandenburg

---

**Gemeinde Burow über  
Amt Treptower Tollensewinkel  
Rathausstraße 1  
17089 Burow**

Regionalstandort /Amt /SG  
Waren (Müritz) /Bauamt /Kreisplanung

Auskunft erteilt: Cindy Schulz

E-Mail: [cindy.schulz@lk-seenplatte.de](mailto:cindy.schulz@lk-seenplatte.de)  
Zimmer: 3.32 Vorwahl 0395 Durchwahl 57087-2453  
Fax: 0395 57087 65965  
Internet: [www.lk-mecklenburgische-seenplatte.de](http://www.lk-mecklenburgische-seenplatte.de)

Ihr Zeichen

Ihre Nachricht vom

Mein Zeichen

Datum

3778/2022-502

16. September 2022

## Satzung über den Bebauungsplan Nr. 8 "Solarpark Burow, Seltzer Straße" der Gemeinde Burow

hier: Stellungnahme des Landkreises Mecklenburgische Seenplatte als Träger öffentlicher Belange gemäß § 4 Abs. 2 BauGB

Die Gemeindevertretung der Gemeinde Burow hat die Aufstellung der Satzung über den Bebauungsplan Nr. 8 „Solarpark Burow, Seltzer Straße“ beschlossen.

Als ersten Verfahrensschritt führte die Gemeinde bereits die Beteiligung der Behörden und sonstigen Trägern öffentlicher Belange gemäß § 4 Abs. 1 BauGB durch. Diese frühzeitige Behördenbeteiligung diene vorrangig der Festlegung von Umfang und Detaillierungsgrad der Umweltprüfung (sog. Scoping). Die beteiligten Behörden und sonstigen Träger öffentlicher Belange sollen die Gemeinde hierbei beraten.

Hierzu hat der Landkreis mit Datum vom 28. September 2020 eine Stellungnahme abgegeben, auf die ich besonders im Hinblick auf den Aspekt der **Anpassungspflicht** gemäß § 1 Abs. 4 BauGB verweise. Im Weiteren liegen landesplanerischen Stellungnahmen vom 19. August 2020 und 12. Juli 2021 vor, welche bereits die **Nichtvereinbarkeit** festgestellt haben.

Der daraufhin erarbeitete Entwurf zu o. g. Bebauungsplan wurde gebilligt und zur öffentlichen Auslegung bestimmt. Mit Schreiben vom 16. August 2022 wurde der Landkreis Mecklenburgische Seenplatte hierzu im Rahmen der Beteiligung nach § 4 Abs. 2 BauGB zur Abgabe einer Stellungnahme aufgefordert.

Zu dem mir vorliegenden Entwurf der Satzung über den Bebauungsplan Nr. 8 „Solarpark Burow, Seltzer Straße“, bestehend aus Teil A – Planzeichnung, Teil B – Text sowie der Begründung (Stand: Mai 2022) nehme ich als Träger öffentlicher Belange wie folgt Stellung:

---

### Besucheradressen Landkreis Mecklenburgische Seenplatte

Zum Amtsbrink 2  
17192 Waren (Müritz)  
Telefon: 0395 57087-0  
Fax: 0395 57087-65906  
IBAN: DE 5715 0501 0006 4004 8900  
BIC: NOLADE 21 WRN

Regionalstandort Demmin  
Adolf-Pompe-Straße 12-15  
17109 Demmin

Regionalstandort Neustrelitz  
Woldegker Chaussee 35  
17235 Neustrelitz

Regionalstandort Neubrandenburg  
Platanenstraße 43  
17033 Neubrandenburg

Südlich und südwestlich der Ortslage Burow beabsichtigt ein Investor die zeitweilige Errichtung und den Betrieb einer Photovoltaikfreiflächenanlage (PV-Anlage). Auf Grund der Lage im bauplanungsrechtlichen Außenbereich bedarf es zur Schaffung von Baurecht hierfür einer verbindlichen Bauleitplanung. Entsprechend der beabsichtigten zeitweiligen PV-Nutzung wird im o. g. Bebauungsplan eine befristete Nutzung durch Festsetzung bestimmt. Als Folgenutzung werden Flächen für die Landwirtschaft mit der Nutzung als Intensivacker festgesetzt.

Mit der Aufstellung der Satzung über den vorhabenbezogenen Bebauungsplan Nr. 8 „Solarpark Burow, Seltzer Straße“ hat sich die Gemeinde Burow für diese Entwicklung entschieden.

Das Plangebiet hat eine Größe von insgesamt ca. 11 ha.

An dieser Stelle mache ich bereits auf die Anpassungspflicht von Bauleitplänen an die Ziele und Grundsätze der Raumordnung (**Anpassungspflicht** nach § 1 Abs. 4 BauGB) aufmerksam. Grundsätzlich haben Gemeinden danach eine Anpassung ihrer Bauleitplanung mit den Zielen und Grundsätzen der Raumordnung und Landesplanung vorzunehmen.

Zu o. g. Bebauungsplan liegt mir bereits eine landesplanerische Stellungnahme vom 14. September 2022 vor. Danach **entspricht** der o. g. Bebauungsplan weiterhin **nicht** den Zielen und Grundsätzen der Raumordnung und Landesplanung.

Vorsorglich mache ich die Gemeinde daher in diesem Zusammenhang darauf aufmerksam, dass der o. g. Bebauungsplan in der vorliegenden Form **nicht genehmigungsfähig** ist bzw. nicht zu einer rechtskonformen Satzung führen würde.

Der Landkreis Mecklenburgische Seenplatte sieht auf Grund dessen von einer fachbezogenen Stellungnahme unter Beteiligung der einzelnen Fachbehörden des Landkreises ab, behält sich diese jedoch im Weiteren vor.

Im Auftrag

gez.  
Cindy Schulz  
SB Bauleitplanung

Dieses Schreiben wurde elektronisch erstellt und ist ohne Unterschrift gültig.

**Staatliches Amt  
für Landwirtschaft und Umwelt  
Mecklenburgische Seenplatte**



StALU Mecklenburgische Seenplatte  
Neustrelitzer Str. 120, 17033 Neubrandenburg

BAUKONZEPT Neubrandenburg GmbH  
Gerstenstraße 9  
17034 Neubrandenburg

Telefon: 0395 380 69-153  
Telefax: 0395 380 69-160  
E-Mail: [poststelle@stalums.mv-regierung.de](mailto:poststelle@stalums.mv-regierung.de)

Bearbeitet von: Frau Stahl  
Geschäftszeichen: StALU MS 12 c  
0201/5122  
Reg.-Nr.: 243 - 22  
(bitte bei Schriftverkehr angeben)

Neubrandenburg, 20.09.2022

**Bebauungsplan Nr. 8 „Solarpark Burow, Seltzer Straße“  
Ihr Zeichen: 30665**

Sehr geehrte Damen und Herren,

nach Prüfung der eingereichten Unterlagen nehme ich wie folgt Stellung:

**1. Landwirtschaft und EU-Förderangelegenheiten**

Von dem Vorhaben sind landwirtschaftliche Belange betroffen.

Das geplante Vorhaben (explizit Planteil 1) entzieht der Landwirtschaft Flächen in einer Größenordnung von ca. 10 ha, was nicht durch die Vorgaben des Landesraumentwicklungsprogramms M-V 2016 (LEP M-V 2016, Nr. 5.3 (9)) gedeckt ist.

Ob das Vorhaben dennoch zulässig ist, ist in einem Zielabweichungsverfahren über das Ministerium für Wirtschaft, Infrastruktur, Tourismus und Arbeit zu klären.

Das flächengewichtete Mittel des Gesamtvorhabens beträgt 28 Bodenpunkte, so dass die mit Landtagsbeschluss gemäß Drucksache 7/6169 gegebenen Abweichungsmöglichkeiten zutreffen könnten.

Grundsätzlich sollen Freiflächen-Photovoltaikanlagen zur Reduzierung des Flächenverbrauches effizient und flächensparend, insbesondere auf Konversionsstandorten, stillgelegten Deponien und bereits versiegelten Flächen errichtet werden. Mit dem o. g. B-Plan wird u. a. ein Teil des Ackerlandfeldblocks DEMVLI075DA30122 überplant. Der Feldblock befindet sich raumordnerisch im Vorbehaltsgebiet Landwirtschaft. Für die überplante Fläche sind im Geoportal des Landkreises Mecklenburgische Seenplatte Werte von 21 bis 38 (Durchschnitt im Land M-V: 40) angegeben. Dabei sollen nach Auffassung des Ministeriums für Klimaschutz, Landwirtschaft, ländliche Räume und Umwelt Standorte mit über 20 Bodenpunkten der landwirtschaftlichen Erzeugung

Allgemeine Datenschutzinformationen:

Der Kontakt mit dem Staatlichen Amt für Landwirtschaft und Umwelt Mecklenburgische Seenplatte ist mit einer Speicherung und Verarbeitung der von Ihnen ggf. mitgeteilten persönlichen Daten verbunden (Rechtsgrundlage: Art. 6 (1) e DS-GVO i. V. m. § 4 DSG M-V). Weitere Informationen zu Ihren Datenschutzrechten finden Sie unter [www.regierung-mv.de/Datenschutz](http://www.regierung-mv.de/Datenschutz).

vorbehalten bleiben. Gemäß Punkt 4.5 (2) LEP M-V 2016 darf zudem die landwirtschaftliche Nutzung von Flächen ab der Wertzahl 50 grundsätzlich nicht in andere Nutzungen umgewandelt werden.

Letztlich können im Rahmen von Zielabweichungsverfahren lediglich auf bis zu 5.000 ha der Landesfläche Vorhaben zur Errichtung von Photovoltaikanlagen ausnahmsweise zugelassen werden, wenn durchschnittlich 40 Bodenpunkte nicht überschritten, Maximalgrößen eingehalten und weitere Kriterien erfüllt werden (vgl. Landtagsbeschluss vom 10.6.21 gemäß Drucksache 7/6169).

Sollte das Vorhaben im Ergebnis des Zielabweichungsverfahrens zulässig sein, ist darauf zu achten, dass die Bewirtschaftbarkeit der umliegenden landwirtschaftlichen Flächen während der Baumaßnahme sichergestellt werden. Dafür muss die Erreichbarkeit der anliegenden landwirtschaftlichen Flächen mit landwirtschaftlicher Technik und die Funktionstüchtigkeit eventuell vorhandener Dränagesysteme gewährleistet bleiben. Sollten bei Erdarbeiten Dränagen oder andere Entwässerungsleitungen angetroffen werden, sollte der zuständige Wasser- und Bodenverband durch den Vorhabenträger informiert werden.

## **2. Integrierte ländliche Entwicklung**

Das Planungsgebiet unterliegt dem Flurneuordnungsverfahren Burow-Breest gem. § 56 LWAnpG i. V. m. § 86 FlurbG. Bezüglich der Aufstellung von Bebauungsplänen in Flurneuordnungsverfahren ist § 188 BauGB einschlägig. Eine frühzeitige Abstimmung mit der Flurneuordnungsbehörde hat nicht stattgefunden. Das Verfahren wird bearbeitet von der:

*Landgesellschaft M-V - Reitbahnweg 8 - 17034 Neubrandenburg.*

Die Landgesellschaft ist am Verfahren zu beteiligen.

## **3. Naturschutz, Wasser und Boden**

Das Vorhaben berührt weder ein der Zuständigkeit des Staatlichen Amtes für Landwirtschaft und Umwelt Mecklenburgische Seenplatte (StALU MS) unterliegendes Gewässer noch liegt es innerhalb eines GGB- oder Vogelschutzgebietes. Im Bereich des geplanten Vorhabens erfolgt gegenwärtig auch keine Planung oder Durchführung einer Altlastensanierung durch das StALU MS.

Belange der Abteilung Naturschutz, Wasser und Boden sind deshalb nicht betroffen. Ob ein Altlastverdacht besteht, ist über das Altlastenkataster beim Landkreis Mecklenburgische Seenplatte zu erfragen.

## **4. Immissions- und Klimaschutz, Abfall- und Kreislaufwirtschaft**

Es bestehen aus immissionsschutz- und abfallrechtlicher Sicht keine Einwände.

Mit freundlichen Grüßen

  
Christoph Linke  
Amtsleiter

**Amt für  
Raumordnung und Landesplanung  
Mecklenburgische Seenplatte**



Amt für Raumordnung und Landesplanung, Neustrelitzer Str. 121, 17033 Neubrandenburg

Baukonzept Neubrandenburg GmbH  
Gerstenstraße 9  
17034 Neubrandenburg

Bearbeiter: Herr Seifert  
Telefon: +49 395 777551-107  
E-Mail: peter.seifert@  
afrlms.mv-regierung.de  
Az: AfRL MS D1/107  
ROK-Nr.: 4\_045/22  
Datum: 14.09.2022

per E-Mail an: info@baukonzept-nb.de

**Landesplanerische Stellungnahme zum Entwurf des vorzeitigen Bebauungsplans Nr. 8  
„Solarpark Burow“, Gemeinde Burow**

hier: Beteiligung gemäß § 4 Abs. 2 BauGB

Bezug: Ihr Schreiben vom 16.08.2022  
Ihr Zeichen: 30665

Die angezeigten Planungsabsichten werden beurteilt nach den Grundsätzen und Zielen der Raumordnung und Landesplanung gemäß dem Landesplanungsgesetz Mecklenburg-Vorpommern (LPIG M-V), dem Landesraumentwicklungsprogramm Mecklenburg-Vorpommern (LEP M-V) vom 27.05.2016 sowie dem Regionalen Raumentwicklungsprogramm Mecklenburgische Seenplatte (RREP MS) vom 15.06.2011.

Folgende Unterlagen haben vorgelegen:

- Anschreiben
- Planzeichnung M 1:500
- Begründungstext
- Umweltbericht
- Biotoptypenkartierung
- Faunistische Erfassung
- Spezielle Artenschutzrechtliche Prüfung
- Blendanalyse

Das Amt für Raumordnung und Landesplanung Mecklenburgische Seenplatte hat zum Entwurf des vorzeitigen Bebauungsplans Nr. 8 „Solarpark Burow“ der Gemeinde Burow bereits mit Schreiben vom 19.08.2020 in Form eines Zwischenbescheides sowie mit Schreiben vom 12.07.2021 landesplanerisch Stellung genommen. Es wurde festgestellt, dass der Planentwurf mit dem Programmsatz 5.3(9) Absatz 2 LEP M-V als Ziel der Raumordnung nicht vereinbar ist sowie darüber hinaus auch keine Übereinstimmung mit den Grundsätzen der Raumordnung gemäß 5.3(9) LEP M-V sowie 6.5(4) RREP MS besteht. Der Gemeinde wurde mitgeteilt, dass sich durch die Herausnahme der landwirtschaftlich genutzten Fläche aus dem Geltungsbereich des Bebauungsplans die Vereinbarkeit mit den Zielen und Grundsätzen der Raumordnung herstellen ließe.

Der nunmehr vorgelegte Planentwurf umfasst weiterhin landwirtschaftlich genutzte Flächen. Er steht damit nach wie vor **in Konflikt** zu Programmsatz 5.3(9) Absatz 2 LEP M-V und entspricht **nicht** den Programmsätzen 5.3(9) LEP M-V sowie 6.5(4) RREP MS als Grundsätze der Raumordnung.

*Hinweis: Über die Möglichkeit der Beantragung eines Zielabweichungsverfahrens gemäß § 5 Absatz 6 LPIG M-V bei der obersten Landesplanungsbehörde wurde die Gemeinde bereits informiert.*



Peter Seifert  
Stellvertreter des Leiters

nachrichtlich per E-Mail:

- Ministerium für Wirtschaft, Infrastruktur, Tourismus u. Arbeit M-V, Abt. 7, Ref. 710
- LK Mecklenburgische Seenplatte, Regionalstandort Waren (Müritz), Bauamt, SGL Kreisplanung



Deutsche Telekom Technik GmbH, Holzweg 2, 17438 Wolgast

## **BAUKONZEPT Neubrandenburg GmbH**

Gerstenstr. 9  
17034 Neubrandenburg

**André Richter | PTI 23 Betrieb1 Wolgast**  
**0171 5618270 | Andre.Richter@telekom.de**  
**1. September 2022**

vorhabenbezogener Bebauungsplan Nr. 8 Solarpark Burow Seltzer Straße der Gemeinde Burow

**Vorgangsnummer: 2201-2022**

Bitte geben Sie im Schriftwechsel immer die Vorgangsnummer an.

Sehr geehrte Damen und Herren,

die Telekom Deutschland GmbH (nachfolgend Telekom genannt) - als Netzeigentümerin und Nutzungsberechtigte i. S. v. § 125 Abs. 1 TKG - hat die Deutsche Telekom Technik GmbH beauftragt und bevollmächtigt, alle Rechte und Pflichten der Wegesicherung wahrzunehmen sowie alle Planverfahren Dritter entgegenzunehmen und dementsprechend die erforderlichen Stellungnahmen abzugeben.

Zu der o. g. Planung nehmen wir wie folgt Stellung.  
Gegen Ihre geplante Baumaßnahme gibt es prinzipiell keine Einwände.

Wir weisen jedoch auf folgendes hin:

In Ihrem Planungsbereich befinden sich Telekommunikationslinien der Telekom, deren Lage Sie bitte aus dem beigefügten Plan entnehmen. Telekommunikationslinien/-anlagen werden gewöhnlich auf einer Grabensohle von 60 cm ausgelegt.

Eine abweichende Tiefenlage ist wegen Kreuzungen anderer Anlagen, infolge nachträglicher Veränderung der Deckung durch Straßenumbauten u. dgl. und aus anderen Gründen möglich.

In Kreuzungspunkten mit einer Telekommunikationslinie ist die genaue Tiefenlage durch Querschlag zu ermitteln. Es ist die Originalüberdeckung wiederherzustellen, die Trassenbänder sind über die Anlagen neu zu verlegen. Bei Freilegung der Telekommunikationslinien während der Baumaßnahme sind diese durch geeignete Maßnahmen zu schützen und zu sichern.

Anhand der uns übergebenen Planungsunterlage ist keine durch Ihre Baumaßnahme bedingte Änderung an unseren Anlagen erkennbar. Eine Erweiterung unseres Telekommunikationsnetzes ist im Zusammenhang mit Ihrer Baumaßnahme nicht geplant.

Deutsche Telekom Technik GmbH  
Hausanschrift: Technik Niederlassung Ost, Melitta-Bentz-Straße 10, 01099 Dresden | Besucheradresse: Am Rowaer Forst 1, 17094 Burg Stargard  
Postanschrift: Riesaer Str. 5, 01129 Dresden | Internet: [www.telekom.de](http://www.telekom.de)  
Konto: Postbank Saarbrücken (BLZ 590 100 66), Kto.-Nr. 248 586 68 | IBAN: DE17 5901 0066 0024 8586 68 | SWIFT-BIC: PBNKDEFF590  
Aufsichtsrat: Srinivasan Gopalan (Vorsitzender) | Geschäftsführung: Walter Goldenits (Vorsitzender), Peter Beutgen, Christian Kramm  
Handelsregister: Amtsgericht Bonn HRB 14190, Sitz der Gesellschaft Bonn | USt-IdNr. DE 814645262

Sollte eine Umverlegung der vorhandenen Telekommunikationslinien erforderlich sein, bitten wir dies rechtzeitig, mindestens 16 Wochen vor Baubeginn, bei uns anzuzeigen. Die Kosten sind vom Veranlasser zu tragen.

Die beigefügte Kabelschutzanweisung ist zu beachten!

Achtung folgende Hinweise bitte an die beauftragten Tiefbaufirmen weiterleiten:

Anfragen zur Einholung von „Schachtscheinen“ bzw. dem „Merkblatt über Aufgrabung Fremder“ können von den ausführenden Firmen nur noch kostenpflichtig unter: [Planauskunft.Nordost@telekom.de](mailto:Planauskunft.Nordost@telekom.de) gestellt werden.

Daher empfehlen wir die kostenfreie Möglichkeit der Antragsstellung zur Trassenauskunft unter:

<https://trassenauskunft-kabel.telekom.de>

Sollte es zu einer Beschädigung kommen, empfehlen wir die App „Trassendefender“, um schnell und unkompliziert diese bei der Deutschen Telekom anzuzeigen.

Für Fragen zum Inhalt unseres Schreibens stehen wir Ihnen unter oben genannten Kontaktmöglichkeiten oder unserer Besucheranschrift zur Verfügung.

Deutsche Telekom Technik GmbH  
PTI 23, B 1  
Barther Straße 72  
18437 Stralsund

Freundliche Grüße

i.A.

Andre  
Richter



Digital  
unterschrieben  
von André Richter  
Datum:  
2022.09.01  
10:25:53 +02'00'

André Richter

Anlagen

Lageplan

Kabelschutzanweisung



# KABELSCHUTZANWEISUNG

## Anweisung zum Schutze unterirdischer Telekommunikationslinien der Deutschen Telekom bei Arbeiten Anderer



Bearbeitet und Herausgegeben von der Telekom Deutschland GmbH

Telekommunikationslinien als Bestandteil des Telekommunikationsnetzes der Telekom Deutschland GmbH sind alle unter- oder oberirdisch geführte Telekommunikationskabelanlagen, einschließlich ihrer zugehörigen Schalt- und Verzweigungseinrichtungen, Masten und Unterstützungen, Kabelschächte und Kabelkanalrohre, sowie weitere technische Einrichtungen, die für das Erbringen von öffentlich zugänglichen Telekommunikationsdiensten erforderlich sind (§ 3 Nr. 64 TKG).

Unterirdisch verlegte Telekommunikationslinien können bei Arbeiten, die in ihrer Nähe am oder im Erdreich durchgeführt werden, leicht beschädigt werden. Durch solche Beschädigungen wird der für die Öffentlichkeit wichtige Telekommunikationsdienst der Telekom Deutschland GmbH erheblich gestört. Beschädigungen an Telekommunikationslinien sind nach Maßgabe der § 317 StGB strafbar, und zwar auch dann, wenn sie fahrlässig begangen werden. Außerdem ist derjenige, der für die Beschädigung verantwortlich ist, der Telekom Deutschland GmbH zum Schadensersatz verpflichtet. Es liegt daher im Interesse aller, die solche Arbeiten durchführen, äußerste Vorsicht walten zu lassen und dabei insbesondere Folgendes genau zu beachten, um Beschädigungen zu verhüten.

1. Bei Arbeiten jeder Art am oder im Erdreich, insbesondere bei Aufgrabungen, Pflasterungen, Bohrungen, Baggerarbeiten, Grabenreinigungsarbeiten, Setzen von Masten und Stangen, Eintreiben von Pfählen, Bohrern und Dornen, besteht immer die Gefahr, dass Telekommunikationslinien der Telekom Deutschland GmbH beschädigt werden.

2. Telekommunikationslinien der Telekom Deutschland GmbH werden nicht nur in oder an öffentlichen Wegen, sondern auch durch private Grundstücke (z.B. Felder, Wiesen, Waldstücke) geführt. Die Telekommunikationslinien werden gewöhnlich auf einer Grabensohle (Verlegetiefe VT) von 60 cm (in Einzelfällen 40 cm) bis 100 cm ausgelegt; im Trenchingverfahren (s. Seite 5) eingebrachte Anlagen haben eine Überdeckung (Übd) von mindestens 6 cm.

Beim Trenching werden durch Säge- oder Frästechnik verschieden breite und tiefe Schlitz- bzw. Gräben direkt in Böden, Asphalt und Beton eingebracht, in welche Rohre mit Glasfaserkabeln eingelegt werden.

Eine abweichende Tiefenlage ist bei Telekommunikationslinien wegen Kreuzungen anderer Anlagen, infolge nachträglicher Veränderung der Deckung durch Straßenumbauten u. dgl. und aus anderen Gründen möglich. Kabel können in Röhren eingezogen, mit Schutzhauben aus Ton, mit Mauersteinen o.ä. abgedeckt, durch Trassenwarnband aus Kunststoff, durch elektronische Markierer gekennzeichnet oder frei im Erdreich verlegt sein. Röhren, Abdeckungen und Trassenwarnband aus Kunststoff schützen die Telekommunikationslinien jedoch nicht gegen mechanische Beschädigungen. Sie sollen lediglich den Aufgrabenden auf das Vorhandensein von Telekommunikationslinien aufmerksam machen (Warnschutz).

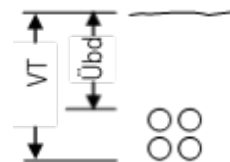

Bei Beschädigung von Telekommunikationslinien<sup>1</sup> der Telekom Deutschland GmbH, kann Lebensgefahr für damit in Berührung kommende Personen bestehen.

**Von unbeschädigten Telekommunikationslinien der Telekom Deutschland GmbH mit isolierender Außenhülle gehen auf der Trasse keine Gefahren aus.**

Von Erdern und erdfühlig verlegten Kabeln (Kabel mit metallischem Außenmantel) können insbesondere bei Gewitter Gefahren ausgehen. Gem. DIN VDE 0105 Teil 100, Abschnitt 6.1.2 Wetterbedingungen, sollen bei Gewitter die Arbeiten an diesen Anlagen eingestellt werden.

Glasfaserkabel sind auf der Kabelaußenhülle mit einem  gekennzeichnet. Hier kann es bei einem direkten Hineinblicken in den Lichtwellenleiter zu einer Schädigung des Auges kommen. Bei Beschädigung von Telekommunikationslinien gilt immer:

Alle Arbeiter müssen sich aus dem Gefahrenbereich der Kabelbeschädigung entfernen. Die Telekom Deutschland GmbH ist unverzüglich und auf dem schnellsten Wege zu benachrichtigen, damit der Schaden behoben werden kann.

3. Vor der Aufnahme von Arbeiten am oder im Erdreich der unter Ziffer 1 bezeichneten Art ist deshalb entweder über das Internet unter der Adresse <https://trassenauskunftkabel.telekom.de> oder bei der für das Leitungsnetz zuständigen Niederlassung (Telekontakt: 0800/3301000) festzustellen, ob und wo in der Nähe der Arbeitsstelle Telekommunikationslinien der Telekom Deutschland GmbH liegen, die durch die Arbeiten gefährdet werden können.

Teilweise sind Telekommunikationslinien metallfrei ausgeführt und mit elektronischen Markierern gekennzeichnet. Diese Markierer (Frequenzen der passiven Schwingkreise gemäß 3M-Industriestandard 101,4 kHz) sind im Lageplan mit  dargestellt und mit geeigneten marktüblichen Ortungsgeräten sicher zu lokalisieren.

4. Sind Telekommunikationslinien der Telekom Deutschland GmbH vorhanden, so ist die Aufnahme der Arbeiten der zuständigen Niederlassung rechtzeitig vorher schriftlich, in eiligen Fällen telefonisch voraus, mitzuteilen, damit - wenn nötig, durch Beauftragte an Ort und Stelle - nähere Hinweise über deren Lage gegeben werden können.

5. Jede unbeabsichtigte Freilegung bzw. Beschädigung von Telekommunikationslinien der Telekom Deutschland GmbH ist der zuständigen Niederlassung unverzüglich und auf dem schnellsten Wege zu melden. Ist ein direkter Ansprechpartner nicht bekannt, so kann eine Schadensmeldung über die App „Trassen Defender“ (erhältlich im Google Playstore und Apple Store), <https://trassenauskunftkabel.telekom.de> „Kabelschaden melden“ oder unter 0800/3301000 gemeldet werden. Bei Nachfragen des Sprachcomputers bitte immer „Kabelschaden“ angeben.)

Freigelegte Telekommunikationslinien sind zu sichern und vor Beschädigung und Diebstahl zu schützen. Die Erdarbeiten sind an Stellen mit freigelegten Kabeln bis zum Eintreffen des Beauftragten der Telekom Deutschland GmbH einzustellen.

6. Bei Arbeiten in der Nähe von unterirdischen Telekommunikationslinien dürfen spitze oder scharfe Werkzeuge (Bohrer, Spitzhacke, Spaten, Stoßeisen) nur so gehandhabt werden, dass sie höchstens bis zu einer Tiefe von 10 cm über der Telekommunikationslinie in das Erdreich eindringen. Für die weiteren Arbeiten sind stumpfe Geräte, wie Schaufeln usw., zu verwenden, die möglichst waagrecht zu führen und vorsichtig zu handhaben

---

<sup>1</sup> Betrieben werden u.a.:

- Telekommkabel (Kupferkabel und Glasfaserkabel)
- Telekomkabel mit Fernspeisestromkreisen
- Kabel (Energiekabel), die abgesetzte Technik mit Energie versorgen

sind. Spitze Geräte (Dorne, Schnurpfähle) dürfen oberhalb von Telekommunikationslinien nur eingetrieben werden, wenn sie mit einem fest angebrachten Teller oder Querriegel versehen sind, um ein zu tiefes Eindringen zu verhindern und damit eine Beschädigung der Telekommunikationslinien sicher auszuschließen. Da mit Ausweichungen der Lage oder mit breiteren Kabelrohrverbänden gerechnet werden muss, sind die gleichen Verhaltensmaßnahmen auch in einer Breite bis zu 50 cm rechts und links der Telekommunikationslinie zu beachten. Bei der Anwendung maschineller Baugeräte in der Nähe von Telekommunikationslinien ist ein solcher Abstand zu wahren, dass eine Beschädigung der Telekommunikationslinie ausgeschlossen ist. Ist die Lage oder die Tiefenlage nicht bekannt, so ist besondere Vorsicht geboten. Gegebenenfalls muss der Verlauf der Telekommunikationslinie durch in vorsichtiger Arbeit herzustellender Querschläge ermittelt werden.

7. In Gräben, in denen Kabel freigelegt worden sind, ist die Erde zunächst nur bis in die Höhe des Kabelauflagers einzufüllen und fest zu stampfen. Dabei ist darauf zu achten, dass das Auflager des Kabels glatt und steinfrei ist. Sodann ist auf das Kabel eine 10 cm hohe Schicht loser, steinfreier Erde aufzubringen und mit Stampfen fortzufahren, und zwar zunächst sehr vorsichtig mittels hölzerner Flachstampfer. Falls sich der Bodenaushub zum Wiedereinfüllen nicht eignet, ist Sand einzubauen. Durch Feststampfen steinigen Bodens unmittelbar über dem Kabel kann dieses leicht beschädigt werden.

8. Bei der Reinigung von Wasserdurchlässen, um die Telekommunikationslinien herumgeführt sind, sind die Geräte so vorsichtig zu handhaben, dass die Telekommunikationslinien nicht beschädigt werden.

9. Jede Erdarbeiten ausführende Person oder Firma ist verpflichtet, alle gebotene Sorgfalt aufzuwenden. Insbesondere müssen Hilfskräfte genauestens an- und eingewiesen werden, um der bei Erdarbeiten immer bestehenden Gefahr einer Beschädigung von Telekommunikationslinien zu begegnen. Nur so kann sie verhindern, dass sie zum Schadenersatz herangezogen wird.

10. Die Anwesenheit eines Beauftragten der Telekom Deutschland GmbH an der Aufgrabungsstelle hat keinen Einfluss auf die Verantwortlichkeit des Aufgrabenden in Bezug auf die von der Person verursachten Schäden an Telekommunikationslinien der Telekom Deutschland GmbH. Der Beauftragte der Telekom Deutschland GmbH hat keine Anweisungsbefugnis gegenüber den Arbeitskräften der die Aufgrabung durchführenden Firma.

# ERLÄUTERUNGEN DER ZEICHEN UND ABKÜRZUNGEN IN DEN LAGEPLÄNEN DER TELEKOM DEUTSCHLAND GMBH

Bearbeitet und Herausgegeben von der Telekom Deutschland GmbH

Stand: 02.05.2022

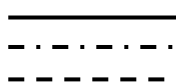

Kabelrohrtrasse mit mindestens einem Rohr  
Kabeltrasse alle Kabel erdverlegt  
Kabeltrasse oberirdisch verlegt

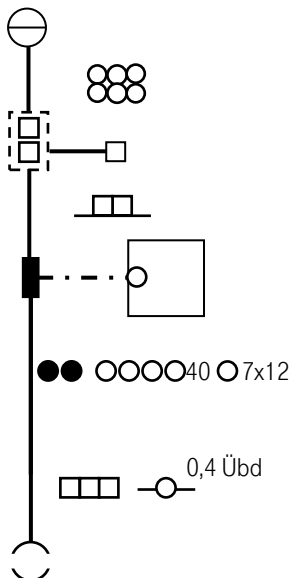

Betriebsgebäude

Kabelrohrverband aus 2 x 3 Kabelkanalrohren (KKR -Außendurchmesser 110 mm)  
Kabelschacht mit 2 Einstiegsöffnungen  
Kabelschacht mit 1 Einstiegsöffnung

Kabelkanal aus Kabelkanalformstein (KKF) mit 2 Zugöffnungen

Abzweigkasten mit Erdkabel zum Abschlusspunkt des Liniennetzes (APL) im Gebäude

Querschnittsbild der in einer Trasse verlaufenden Telekommunikationsanlage:  
hier: 2 Erdkabel und 4 Kunststoffrohre (Außendurchmesser 40 mm) und ein SNRV 7x12

hier: 3 Betonformsteine und 1 Stahlhalbrohr doppelt mit einer Überdeckung (Übd) von 0,4m

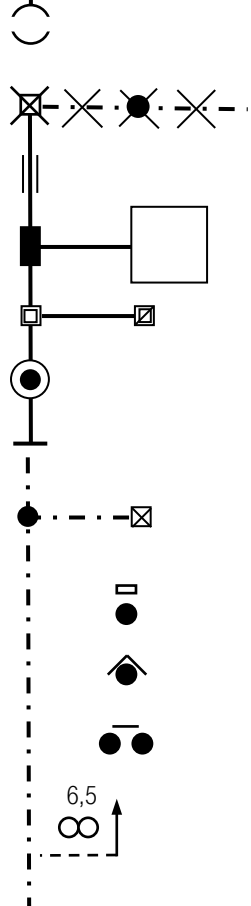

Rohr-Unterbrechungsstelle

Im Erdreich verbliebener Teil eines aufgegebenen Kabelschachtes mit nicht im Betrieb befindlichen vorhandenen Erdkabel und aufgegebenen vorhandener Verbindungsstelle

Mit Halbrohren bzw. Schraubklemmfiting überbrückte Rohr-Unterbrechungsstelle

Abzweigkasten / Unterflurbehälter mit unbelegter Kabelkanal-Hauszuführung

Kabelschacht, verschlossen / Kabelschacht, verschlossen und elektronisch geschützt

Kabelverzweiger / Gf-Netzverteiler / Einspeisepunkt 230VAC / Abgesetzte EVs-Gruppe

Rohrende, Beginn der Erdkabelverlegung

Abzweigmuffe mit Erdkabel zum Telefonhäuschen, -zelle, -haube, -säule, Telestation

Unmittelbar im Erdreich ausgelegtes Telekom-Kabel; abgedeckt  
- mit Mauerziegel oder Abdeckplatten, (kann auch doppelt abgedeckt sein)

- mit Kabelabdeckhauben

- zwei Kabel mit Trassenwarnband

2 Kabelschutzrohre aus Kunststoff, Stahl, verzinktem Stahl oder Beton;  
ab der Strichlinie in Pfeilrichtung 6,5 m lang

	Kabelmarke (aus Kunststoff) oder Kabelmerkstein (aus Beton)
	Kabelmarke mit elektronischem Markierer
	elektronischer Markierer ohne Kabelmarke (unterirdisch verlegt)
	Kennzeichnung der Einmessachse durch eine Strichlinie, auf die alle Abstand-Maße zum Kabelverband (Kabel Nr. 4 bis 6) bezogen sind.
	Hinweis auf Gefährdung durch Fernspeisung, soweit der Grenzwert nach VDE 800, Teil 3 überschritten wird und Ortsspeisung mit 230 V(AC)/400V(DC)
	Schirmleiter über Erdkabel
	- Fremdes Starkstromkabel / fremdes Fernmeldekabel (+Text)
	- Rohrleitung für flüssige oder gasförmige Stoffe (Gas, Wasser, Erdöl, Fernheizung)
	Erder aus Kupferseil / verzinktem Stahldraht als Oberflächenerder
	Oberflächenerder mit abschließendem Tiefenerder (Erdungsstab)
	Korrosionsschutzeinrichtung / Potentialmess- oder -abgleichpunkt in EVz-Säule
	Erdkabelmesspunkt
	über Stichkabel angeschlossene Wannenumme mit ZWR in direkter Nähe an einer Muffe / BK-Verstärkergehäuse
	Muffe mit über Stichkabel angeschlossener Wannenumme mit ZWR in >2m Entfernung zu einer VS
	Mast, Beginn der Luftkabelverlegung
	Abschlusspunkt des Liniennetzes (APL) Kupfer
	Glasfaser-Abschlusspunkt (Gf-AP)
	Kabel mit Verlegepflug eingepflügt
	Rohr mit Verlegepflug eingepflügt
	Rohr mit Spülbohrverfahren eingebracht
	Rohr mit Bodenverdrängung eingebracht
	Rohr/SNRV mit <b>Nanot</b> renching eingebracht.
	Rohr/SNRV mit <b>Mikro</b> trenching eingebracht.
	Rohr/SNRV mit <b>Minit</b> renching eingebracht.
	Rohr/SNRV mit <b>Makro-/ Löffel</b> trenching eingebracht.

Telekommunikationslinien werden als Einstrichdarstellung im Lageplan dargestellt. Der tatsächliche Umfang der Anlage ist der Querschnittsdarstellung zu entnehmen.

Lediglich die in den Plänen vermerkten Maße (nicht die zeichnerische Darstellung!) geben einen Anhalt für die Lage der dargestellten Telekommunikationslinien. Einmessungen an Kabelrohrverbänden beziehen sich auf die Mitte der Kabelschacht-Abdeckung. Alle Maße sind in Meter vermerkt.

Bitte beachten Sie, dass es aufgrund von nachträglicher Bautätigkeit zu Veränderungen in der Verlegetiefe der Telekommunikationslinien kommen kann! Im Bereich von Verbindungsmuffen, Rohrunterbrechungen und Kabelverbänden ist mit größeren Ausbiegungen der Kabellage zu rechnen!

Im Bereich der Kabeleinführungen von Multifunktionsgehäusen, Kabelverzweigern und sonstigen Verteileinrichtungen ist besondere Vorsicht geboten.

Kreuzungen und Näherungen von Starkstromkabeln und Rohrleitungen sind nur eingezeichnet worden, soweit sie bei Arbeiten an den Telekommunikationslinien vorgefunden wurden oder in anderer Weise nachträglich bekanntgeworden sind.

Oberflächenmerkmale und deren Abkürzungen sind der DIN 18 702 „Zeichen für Vermessungsrisse, großmaßstäbige Karten und Pläne“ zu entnehmen.

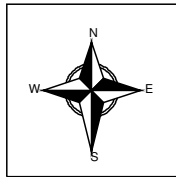
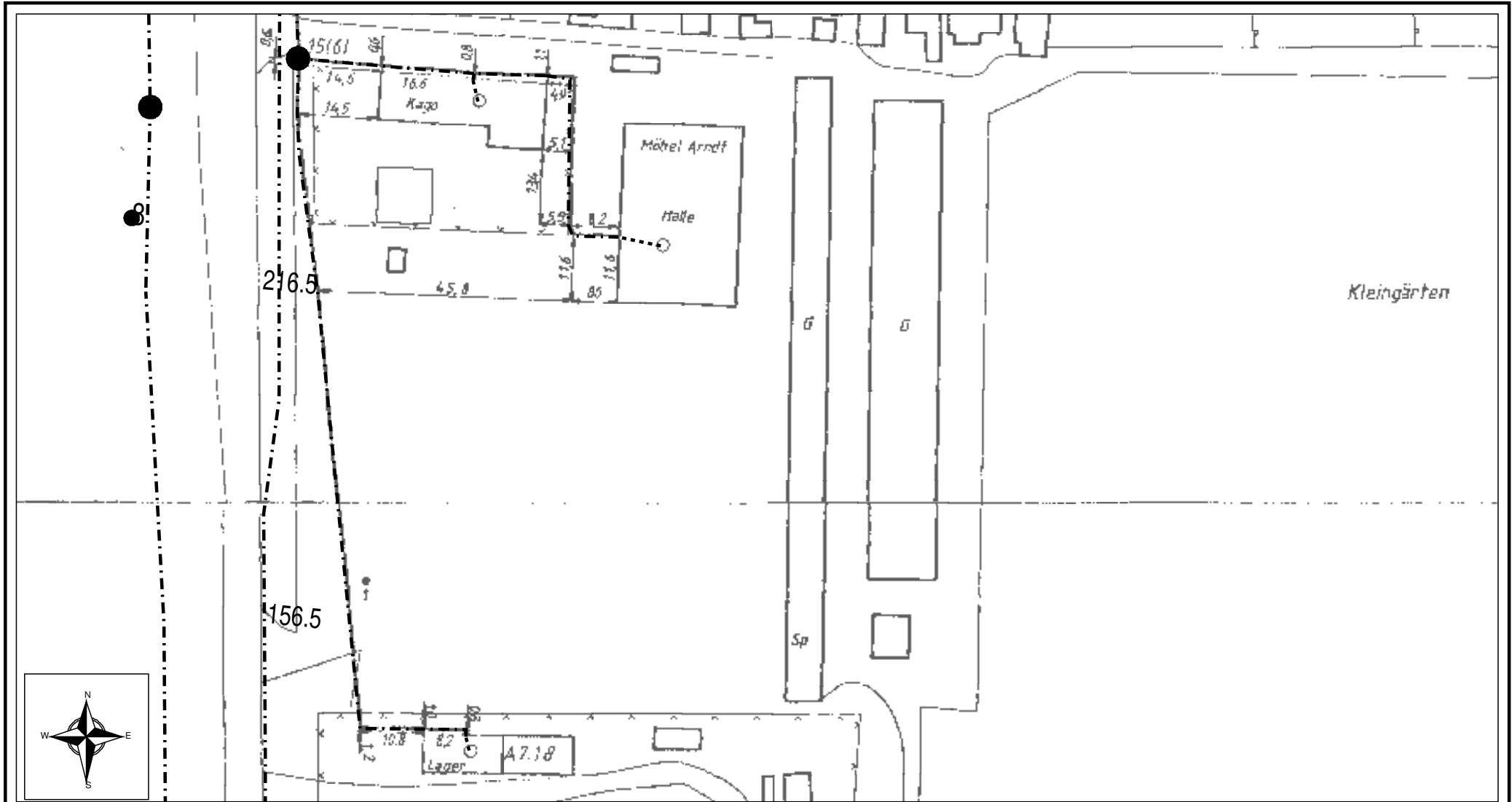

	AT/Vh-Bez.: Kein aktiver Auftrag					
	AT/Vh-Nr.: Kein aktiver Auftrag		AsB	1		
	TI NL	Ost	VsB	395C	Sicht	Lageplan
Bemerkung:	PTI	Mecklenburg-Vorpommern	Name	A637417	Maßstab	1:996
	ONB	Burow	Datum	01.09.2022	Blatt	1

# Straßenbauamt Neustrelitz



Straßenbauamt Neustrelitz · Hertelstraße 8 · 17235 Neustrelitz

Baukonzept  
Neubrandenburg GmbH  
Gerstenstraße 9

17034 Neubrandenburg

Bearbeiter: Frau Teichert

Telefon: (03981) 460 - 311

Mail: Corina.Teichert@sbv.mv-regierung.de

Az: 1114-555-23

Neustrelitz, den 29. August 2022

Tgb.-Nr. 1668 / 2022



Nachrichtlich: SM Stavenhagen  
SM Demmin

**Entwurf des vorhabenbezogenen Bebauungsplanes Nr. 8 „Solarpark Burow, Seltzer Straße“  
der Gemeinde Burow  
Ihr Schreiben vom 16. August 2022, Ihr Zeichen 30665-len**

Sehr geehrte Damen und Herren,

die Unterlagen zum o.a. Entwurf habe ich bezüglich der vom Straßenbauamt Neustrelitz zu vertretenden Belange geprüft.

Der Geltungsbereich des Bebauungsplanes erstreckt sich rechtsseitig entlang der L 35 im Abschnitt 090 von ca. km 7.630 – ca. km 7.765 sowie linksseitig von ca. km 7.630- ca. km 7.665 und entlang der L 272 im Abschnitt 060 von ca. km 8.200 – km 8.565 und befindet sich straßenrechtlich an der freien Strecke bei Burow.

Nach § 31 (1) StrWG-MV dürfen bauliche Anlagen an der freien Strecke einer Landesstraße bis zu einem Abstand von 20 Metern, jeweils gerechnet ab befestigter Fahrbahnkante, nicht errichtet werden. Die Baugrenze wurde entsprechend festgelegt.

Die verkehrliche Erschließung des Planteils 1 ist über eine vorhandene Ackerzufahrt zur L 272 bei km 8.557 im Abschnitt 060 rechtsseitig beabsichtigt. Diese Zufahrt entspricht nicht den allgemeinen Anforderungen der Regeln der Technik und kann demzufolge im vorhandenen Zustand nicht genutzt werden. Sie ist entsprechend der zukünftigen unter Berücksichtigung der bisherigen Nutzung im Anbindebereich an die L 272 entsprechend zu befestigen und in Abstimmung mit dem Leiter Straßenmeisterei Demmin, Herrn Juhnke, Tel.-Nr. 03998/223326, Email: [Danilo.Juhnke@sbv.mv-regierung.de](mailto:Danilo.Juhnke@sbv.mv-regierung.de) anzupassen.

(Befestigung mit Asphalt oder Pflaster, angrenzend der Abgrenzung zur Landesstraße mit einem Rundbord zwecks der Wasserführung mit einem ca. 1,50 m breiten Streifen hinter der Bordanlage) Darüber hinaus ist der Straßengraben im Bereich der Zufahrt mit einem Rohr mindestens DN 300 zu verrohren, um anfallendes Oberflächenwasser abzuleiten.

Hausanschrift  
Hertelstraße 8  
17235 Neustrelitz

Telefon (03981) 460-0  
Telefax (03981) 460 190

E-Mail  
sba-nz@sbv.mv-regierung.de

Zum Umgang mit Ihren personenbezogenen Daten weisen wir darauf hin, dass das Straßenbauamt Neustrelitz nach der EU- Datenschutz-Grundverordnung sowie des neu gefassten Landesdatenschutzgesetzes M-V vom 25.05.2018 handelt.



Die verkehrliche Erschließung des Planteils 2 ist über eine vorhandene Zufahrt zur L 35 bei km 7.749 im Abschnitt 090 rechtsseitig beabsichtigt. Diese Zufahrt ist der zukünftigen Nutzung anzupassen und entsprechend auszugestalten. Die Details stimmen Sie bitte mit der Leiterin der Straßenmeisterei Stavenhagen, Frau Rüdiger, Tel.-Nr. 039954/22129, Email: [Beate.Ruediger@sbv.mv-regierung.de](mailto:Beate.Ruediger@sbv.mv-regierung.de) ab.

Gfls. sind während der Bauphase die Zufahrten temporär größer auszubilden und diese nach der Bauphase auf das für den Unterhaltungsdienst erforderliche Maß zurückzubauen.

Ich gehe davon aus, dass es sich hierbei um privatrechtliche Zufahrten handelt. Die Zufahrt zur freien Strecke der L 35 und L 272 stellt eine Sondernutzung nach § 26 (1) Straßen- und Wegegesetz des Landes Mecklenburg-Vorpommern (StrWG-MV) dar.

Das Anlegen neuer direkter Zufahrten zur freien Strecke der L 35 und L 272 ist nicht vorgesehen und auch zukünftig auszuschließen.

Ich gehe davon aus, dass Vorkehrungen getroffen werden, so dass direkte Reflexionen der Anlage, die eine Lichtimmission bzw. Blendwirkung auf die Verkehrsteilnehmer der L 35 und L 272 bewirken können, ausgeschlossen werden.

Hinweis:

Gemäß § 28 StrWG-MV sind Sondernutzungsgebühren laut Verordnung über die Erhebung von Gebühren für Sondernutzungen an Bundes- und Landesstraßen (Straßensondernutzungsgebührenverordnung- StrSNGebVO M-V) vom 15.04.2009 (Gesetz- und Verordnungsblatt für Mecklenburg-Vorpommern 2009, S. 332 ff.) zu erheben.

Die Festsetzung bleibt einem gesonderten Bescheid gegenüber dem Vorhabenträger vorbehalten.

Bei Beachtung der Darlegungen wird seitens der Straßenbauverwaltung dem Entwurf des vorhabenbezogenen Bebauungsplanes Nr. 8 der Gemeinde Burow mit dem Stand Mai 2022 zugestimmt.

Um Vorlage des Abwägungsergebnisses und des bestätigten B-Plans wird gebeten. In diesem Zuge teilen Sie mir bitte auch den Betreiber und die Anschrift des zukünftigen Solarparks mit.

Mit freundlichen Grüßen

Im Auftrag



Karsten Sohrweide



E.DIS Netz GmbH Holländer Gang 1 17087 Altentreptow

Baukonzept Neubrandenburg GmbH  
Lydia Lenke  
Gerstenstr. 9

17034 Neubrandenburg

**E.DIS Netz GmbH**

MB Altentreptow  
Holländer Gang 1  
17087 Altentreptow  
www.e-dis-netz.de

T +49 3961-22913013

EDI\_Betrieb\_Altentreptow@e-dis.de

Altentreptow, den 30.08.2022

**Spartenauskunft:** 0605648-EDIS in Burow Seltzer Straße 7

**Anfragegrund:** Stellungnahme & TöB

**Projektname:**

vhb. B-Plan Nr. 8 "Solarpark Burow

**Erstellt am:** 16.08.2022

**Projektzusatz:**

Planteil 1

Sehr geehrte Damen und Herren,

anbei übersenden wir Ihnen die gewünschte Spartenauskunft.

Achtung: Im Anfragebereich wurden sicherheitsrelevante Einbauten gefunden. Beachten Sie die Hinweise zur örtlichen Einweisung auf Seite 3.

Das rot umrandete Gebiet auf den Plänen stellt den Anfragebereich dar.

Sparte	Spartenpläne ausgegeben	Sicherheitsrel. Einbauten	Sperrflächen	Leerauskunft
Gas:	<input checked="" type="checkbox"/>	<input checked="" type="checkbox"/>	<input type="checkbox"/>	<input type="checkbox"/>
Strom-BEL:	<input type="checkbox"/>	<input type="checkbox"/>	<input type="checkbox"/>	<input checked="" type="checkbox"/>
Strom-NS:	<input type="checkbox"/>	<input type="checkbox"/>	<input type="checkbox"/>	<input checked="" type="checkbox"/>
Strom-MS:	<input checked="" type="checkbox"/>	<input type="checkbox"/>	<input type="checkbox"/>	<input type="checkbox"/>
Strom-HS:	<input type="checkbox"/>	<input type="checkbox"/>	<input type="checkbox"/>	<input checked="" type="checkbox"/>
Telekommunikation:	<input type="checkbox"/>	<input type="checkbox"/>	<input type="checkbox"/>	<input checked="" type="checkbox"/>
Fernwärme:	<input type="checkbox"/>	<input type="checkbox"/>	<input type="checkbox"/>	<input checked="" type="checkbox"/>
Dokumente				
Indexplan:	<input checked="" type="checkbox"/>	Vermessungsdaten:		<input type="checkbox"/>
Gesamtmedienplan:	<input checked="" type="checkbox"/>	Merkblatt zum Schutz der Verteilungsanlagen:		<input checked="" type="checkbox"/>
Skizze:	<input checked="" type="checkbox"/>			

Bitte beachten Sie hierzu die Bestätigung über erfolgte Planauskunft / Einweisung, insbesondere die Informationen zu 'Örtliche Einweisung / Ansprechpartner' auf Seite 3, die 'Besonderen Hinweise' auf Seite 4, das Merkblatt zum Schutz der Verteilungsanlagen und die beigefügten Pläne.

Freundliche Grüße  
E.DIS Netz GmbH  
MB Altentreptow

Dieses Schreiben wurde maschinell erstellt und ist auch ohne Unterschrift gültig.

1/4

Geschäftsführung:  
Stefan Blache  
Andreas John  
Michael Kaiser

Sitz: Fürstenwalde/Spree  
Amtsgericht Frankfurt (Oder)  
HRB 16068  
St.Nr. 061 108 06416  
Ust.Id. DE285351013  
Gläubiger Id: DE62ZZ00000175587

Deutsche Bank AG  
Fürstenwalde/Spree  
IBAN DE75 1207 0000 0254 5515 00  
BIC DEUTDE33HAN

Commerzbank AG  
Fürstenwalde/Spree  
IBAN DE52 1704 0000 0650 7115 00  
BIC COBADE33HAN



## Bestätigung über erfolgte Planausgabe / Einweisung

### Achtung:

**Arbeiten in der Nähe von Strom- und Gasverteilungsanlagen sind mit Lebensgefahr verbunden!!**

Für das Bauvorhaben 0605648-EDIS, Burow Seltzer Straße 7  
genaue Bezeichnung: Ort, Straße, Hausnummer, bzw. Leitungsabschnitt oder zwischen Hausnummern

Stellungnahme & TöB,  
auszuführende Arbeiten voraussichtlicher Beginn der Arbeiten

wurde Herr/Frau Lydia Lenke Tel.: +49 (0) 395 / 42559-37 /

Beauftragter der Firma Baukonzept Neubrandenburg GmbH

Anschrift 17034 Neubrandenburg, Gerstenstr. 9  
Ort, Straße, Hausnummer

über den Gefährdungsbereich nachstehender Verteilungsanlagen (hierzu gehören z. B. Rohrleitungen, Stationen, elektrische Freileitungen und Kabel, Armaturen, Anlagen für den Kathodenschutz, Steuer - und Messkabel, Erdungsanlagen u. a.) im Baustellenbereich eingewiesen.

Auskünfte über Verteilungsanlagen, die sich nicht im Eigentum des Netzbetreibers befinden, müssen bei den zuständigen Netzbetreibern (Übertragungsnetzbetreiber, Stadtwerke, Wasserzweckverbände, private Eigentümer, ...) eingeholt werden.

Eventuell kann die Gemeinde über weitere Versorgungsträger Auskunft erteilen.

Die Einweisung erfolgte mittels Aushändigung von Plänen (mit Übergabedatum).

### Die Weitergabe an Dritte ist nicht erlaubt!

Für die Lagerichtigkeit der in den ausgegebenen Plänen eingezeichneten Anlagen, Kabel, Rohrleitungen und Neben-/Hilfseinrichtungen, insbesondere für Maßangaben, übernimmt der Netzbetreiber keine Gewähr.

Bei Arbeiten im Gefährdungsbereich (Nieder- und Mittelspannung 2m, Hochspannung 6m) von Verteilungsanlagen ist der genaue Verlauf, insbesondere die Tiefe, durch Graben von Suchschlitzen in Handschachtung oder in leitungsschonender Arbeitstechnik, wie z.B. der Einsatz eines Saugbaggers, festzustellen.

Bei Unklarheiten ist in jedem Fall Kontakt mit dem zuständigen Kundencenter/Standort des Netzbetreibers aufzunehmen.

Außerdem sind die Informationen zu "**Örtliche Einweisung / Ansprechpartner**" (Seite 3), die "**Besonderen Hinweise**" (Seite 4), das "**Merkblatt zum Schutz der Verteilungsanlagen**" sowie die spartenspezifischen Verhaltensregeln besonders zu beachten.

Die übergebenen/empfangenen Pläne sind gut lesbar und entsprechen dem nachgefragten Gebiet.

Die übergebenen/empfangenen Pläne geben den Zustand zum Zeitpunkt der Auskunftserteilung wieder. Es ist darauf zu achten, dass zu Beginn der Bauarbeiten aktuelle Pläne vor Ort vorliegen.

Kontaktadresse /  
Meisterbereich E.DIS Netz GmbH, Altentreptow +49 3961-22913013  
Telefon

Spartenauskunft: 0605648-EDIS, Burow Seltzer Straße 7



## Örtliche Einweisung / Ansprechpartner

### Örtliche Einweisung vor Baubeginn notwendig

Vorgehensweise bei einer örtlichen Einweisung:

Für die Vereinbarung des Einweisungstermins setzen Sie sich bitte mit dem zuständigen Ansprechpartner in Verbindung. Die Durchführung des Einweisungstermins muss auf diesem Formular durch die Unterschrift der E.DIS Netz GmbH und Ihrem Unternehmen bestätigt werden.

---

Termin durchgeführt am

Unterschrift EDIS Netz GmbH

Unterschrift Unternehmen

### Vor Baubeginn ist eine Abstimmung erforderlich

Im Bereich des Vorhabens befinden sich Telekommunikationsanlagen (Rohranlagen/ Kabel) in Planung/ im Bau. Vor Baubeginn ist eine Abstimmung mit der e.discom Telekommunikation GmbH erforderlich. Bitte wenden sie sich an Tel.: +49 331 9080 2490 oder e-mail: [disposition@ediscom.net](mailto:disposition@ediscom.net).

## Für Rückfragen steht Ihnen gern zur Verfügung:

### Standort Altentreptow

Holländer Gang 1

17087 Altentreptow

E-Mail: [EDI\\_Betrieb\\_Altentreptow@e-dis.de](mailto:EDI_Betrieb_Altentreptow@e-dis.de)

Stromversorgungsanlagen: +49 3961 2291-3112

Gasversorgungsanlagen: +49 3961 2291-3013

Kommunikationsanlagen: +49 331 9080 3000

Hochspannungsanlagen: +49399828222123 +49396122912321

(wenn nicht erreichbar: bitte folgende Nummer kontaktieren: +49 3361 7332333)

Vor dem Beginn der Arbeiten, muss eine weitere Auskunft bei der E.DIS Netz GmbH eingeholt werden, falls irgendeine Ungewissheit hinsichtlich der Leitungsführung besteht oder die Arbeiten nicht umgehend ausgeführt werden. Übergebene Bestandspläne bzw. Kopien dieser sowie diese "Bestandsplan-Auskunft" müssen bei der bauausführenden Firma vor Ort vorliegen.

Spartenauskunft: 0605648-EDIS, Burow Seltzer Straße 7



## **Wichtige Hinweise zum Verhalten bei Beschädigungen an Gasverteilungsanlagen der E.DIS Netz GmbH**

Zu Beschädigungen an Gasrohrleitungen zählen auch Schäden ohne Gasaustritt (Deformierungen, Umhüllungsschäden). Wenn eine Rohrleitung so beschädigt worden ist, dass der Inhalt austritt, sind sofort Vorkehrungen zur Verringerung von Gefahren zu treffen. Die E.DIS Netz GmbH ist unverzüglich zu informieren.

**Sie erreichen unseren Entstörungsdienst unter folgender Rufnummer:**

**01 80/4 55 11 11**

(0,20€/Verbindung aus dem Festnetz / Mobilfunk max. 0,42€/Min)

**Bei ausströmendem Gas besteht Brand- und Explosionsgefahr!**

### **Weitere besondere Hinweise:**

#### **Hinweise:**

Achtung: Wir beziehen uns auf Ihre Anfrage vom 16. August 2022 und teilen Ihnen mit, dass gegen das Vorhaben: B-Plan Nr. 8 „Solarpark Burow, Seltzer Str. (Planteil 1) keine Bedenken bestehen. Diese Stellungnahme stellt keine Einspeisegenehmigung bzw. Netzanschlusszusage dar. Der Verknüpfungspunkt gemäß EEG wird durch die zuständige Fachabteilung der E.DIS Netz GmbH im Rahmen der netztechnischen Bewertung nach Vorlage entsprechender Dokumente benannt. Der Verknüpfungspunkt kann sich ggf. auch außerhalb des angefragten Bereichs befinden. Im dargestellten Baugebiet befinden sich Leitungen und Anlagen unseres Unternehmens (siehe beiliegende Spartenauskunft 0605648-EDIS). Sollte eine Umverlegung von Leitungen erforderlich werden, erbitten wir einen rechtzeitigen Antrag, aus welchem die Baugrenzen ersichtlich sind. Auf dieser Grundlage werden wir dem Antragsteller ein entsprechendes Angebot für die Umverlegung unserer Anlagen unterbreiten. Die beigefügten Bestandsunterlagen beziehen sich nur auf das angefragte Gebiet. Bei darüber hinausgehenden Vorhaben und Planungen ist eine erneute Bestandsplanauskunft erforderlich. Wir bitten Sie, unseren Anlagenbestand bei Ihrer Vorhabenkonkreten Planung zu berücksichtigen.

Altentreptow, den 30.08.2022

Ort, Datum

Spartenauskunft: 0605648-EDIS, Burow Seltzer Straße 7

4/4

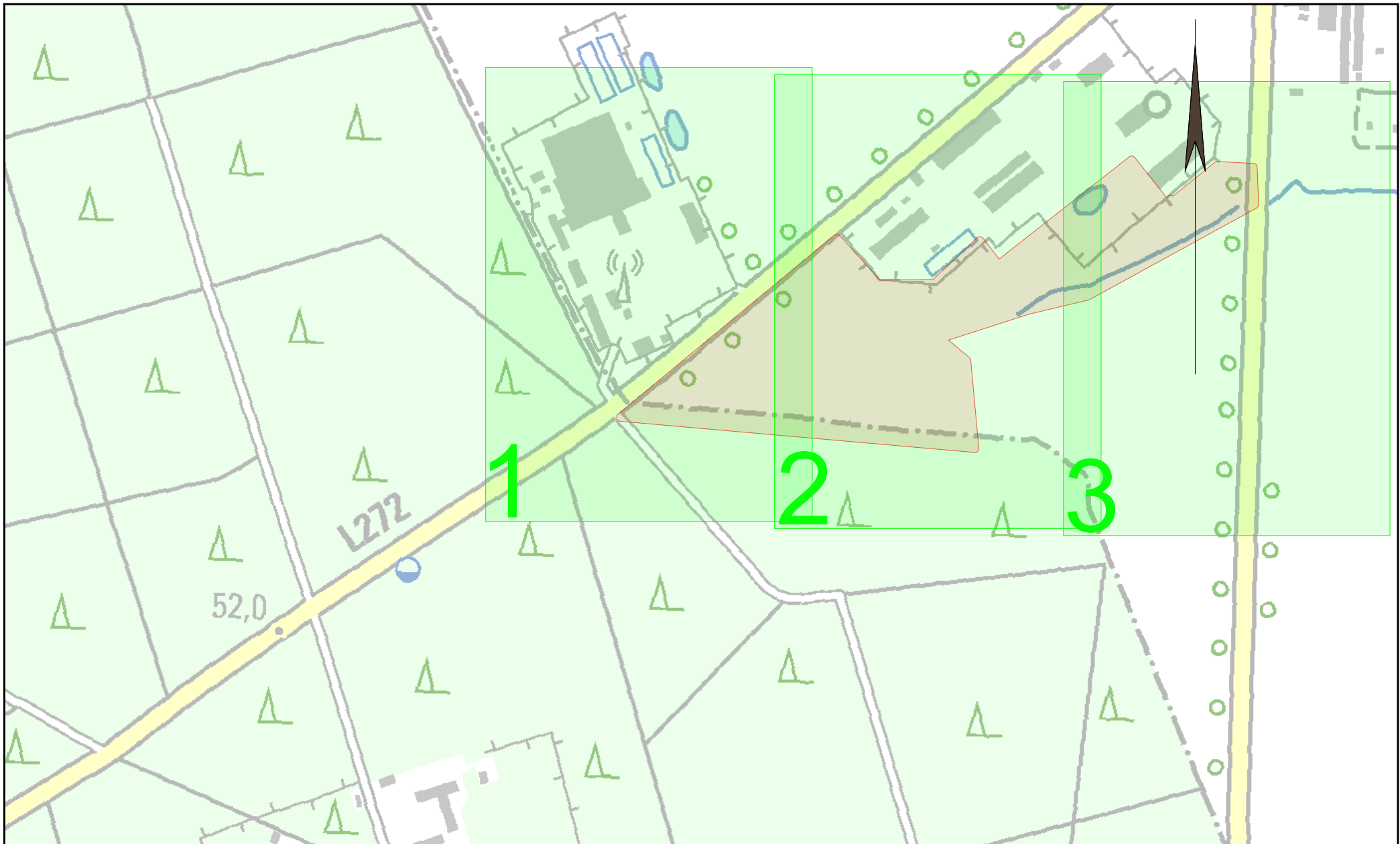

Die Karte ist Eigentum der E.DIS Netz GmbH.  
 Sie ist nur für den internen Verwendungszweck zu nutzen  
 und muss datensicher entsorgt werden.  
 Nachdruck oder Vervielfältigung nur mit Genehmigung des Eigentümers.

1:6363

Kartenname: Index  
 Anfragenummer: 0605648-EDIS  
 Plannummer:  
 zuständig: MB Altentreptow  
 Ausgabedatum: 16.08.2022

Ort/Ortsteil: Burow  
 Straße: Seltzer Straße 7

- Farblegende**
- Strom-HS
  - Strom-MS
  - Strom-NS
  - Fernmelde
  - Gas-HD
  - Gas-MD
  - Gas-ND
  - Straßenbel.



## Merkblatt zum Schutz der Verteilungsanlagen

### 1 Allgemeine Hinweise

Jahr für Jahr entstehen bei Erdarbeiten im Bereich von unterirdisch verlegten Verteilungsanlagen zahlreiche Schäden. Neben den erheblichen Sachschäden ist im Schadensfall eine Gefährdung von Personen nicht auszuschließen. Um dies zu vermeiden sind folgende Hinweise zu beachten:

- **Die für die Durchführung der Arbeiten bestehenden einschlägigen Vorschriften und Regeln werden durch diese Hinweise, die keinen Anspruch auf Vollständigkeit erhalten, nicht berührt.**
- **Überall in der Erde können Verteilungsanlagen liegen. Personen, die Verteilungsanlagen beschädigen, gefährden sich selbst und andere.**  
**Eine Beschädigung kann zur Unterbrechung der Versorgung führen. Deshalb: Vorsicht bei Erdarbeiten jeder Art!**
- Die Anwesenheit eines Beauftragten der E.DIS an der Aufgrabungsstelle entbindet das ausführende Unternehmen nicht von seinen Sorgfaltspflichten und von der Haftpflicht bei evtl. auftretenden Schäden.
- In der Nähe von Gebieten mit Kampfmitteln sind die hierfür geltenden Bestimmungen einzuhalten.
- Verteilungsanlagen werden nicht nur in öffentlichen Wegen, Straßen und Plätzen, sondern auch in privaten Grundstücken verlegt (z.B. Gärten, Felder, Wiesen, Wälder). Hierzu gehören z.B. Rohrleitungen, sonstige Betriebseinrichtungen, Hoch-, Mittel- und Niederspannungskabel, Armaturen, sonstige Einbauteile, Anlagen für den kathodischen Korrosionsschutz, Steuer- und Messkabel, Erdungsanlagen, Warnbänder u. a.
- Jeder Bauunternehmer hat bei Durchführung ihm übertragener Hoch- und Tiefbauarbeiten auf öffentlichem und privatem Grund mit dem Vorhandensein unterirdisch verlegter Ver- und Entsorgungsleitungen zu rechnen und seine Mitarbeiter und gegebenenfalls Subunternehmer zu unterweisen und zu überwachen. Die Erkundigungs- und Sicherungspflicht ergibt sich aus der DIN 18300 (VOB Teil C) Pkt. 3.1.3 und 3.1.5, dem DVGW-Arbeitsblatt GW 315 und den einschlägigen Unfallverhütungsvorschriften.
- Der Einsatz von Subunternehmern für die Tiefbauarbeiten setzt Übernahme und Einhaltung der

Verkehrssicherungspflicht voraus. Der Hauptunternehmer hat alle in einer eventuellen Einweisung gegebenen Informationen, übergebene Bestandspläne bzw. Kopien und die „Bestandsplan-Auskunft“ an die bauausführenden Firmen zu übergeben. Auch wenn das Tiefbauunternehmen für eigenes Verschulden gem. §§ 823, 31 BGB selbst haftet, bleibt der Hauptunternehmer für eventuell entstandene Leitungsschäden und deren Regulierung primär gegenüber E.DIS haftbar.

- Bei Beginn der Bauarbeiten müssen Leitungsauskünfte neuesten Standes vorliegen. Bei Abweichungen von der Bauplanung oder Erweiterung des Bauauftrages muss eine neue Leitungsauskunft eingeholt werden. Der Unternehmer hat sich vor Arbeitsaufnahme davon zu überzeugen, dass alle Planangaben eindeutig erkennbar sind und dass die Planauskunft tatsächlich mit der Anfrage übereinstimmt.
- Unsere Leitungstrassen und Erdungsanlagen sind bei den Bauarbeiten zu berücksichtigen und vor Beschädigung zu schützen. Bei Arbeiten in der Nähe von Kabeln sind insbesondere die Unfallverhütungsvorschriften DGUV Vorschrift 3 (Elektrische Anlagen und Betriebsmittel), DGUV Vorschrift 70 (ehemals BGV D 29), DGUV Vorschrift 38 (ehemals BGV C 22) und DGUV Regel 100-500 (ehemals BGR 500 Kap.2.12 -Erdbaumaschinen) zu beachten. Die jeweils gültigen gesetzlichen Vorschriften (z.B. Landesbauordnung, Baugesetzbuch) sind zu beachten. In Leitungsnähe sind Erdarbeiten unbedingt mit Hand und mit äußerster Vorsicht auszuführen. Die in den Plänen enthaltenen Eintragungen hinsichtlich der Leitungslage sind unverbindlich. Die genaue Lage der Leitungen ist gegebenenfalls durch Kabelortung oder Quergrabungen in Handschachtung festzustellen. Das Abgreifen (Ausmessen) von Maßen aus der Leitungsdokumentation ist nicht zulässig. Leitungsverdrängungen von Parallelkabel (u. a. in Mehrspartenplänen) können zusätzliche Verfälschungen der Leitungslagen in der Dokumentation darstellen.

- Bagger oder sonstige maschinelle Aufgrabungsgeräte sowie spitze Geräte (Dorne, Schnurpfähle) dürfen im Gefährdungsbereich der Verteilungsanlagen nur dann eingesetzt werden, wenn deren genaue Lage bekannt und eine Beschädigung ausgeschlossen ist. Dies gilt insbesondere auch für den Einsatz von grabenlosen Verlegeverfahren (z.B. Bodenraketen).
  - Werden Verteilungsanlagen oder Warnbänder an Stellen, die in keinen Plan eingezeichnet sind, angetroffen, so ist der Betreiber der Verteilungsanlage unverzüglich zu ermitteln und zu verständigen. Die Arbeiten sind in diesem Bereich zu unterbrechen, bis mit dem Zuständigen Einvernehmen über das weitere Vorgehen erzielt wurde.
- ## 2 Verhaltensregeln bei Freileitungen
- Achtung: Wer Freileitungen – gleichgültig mit welchen Gegenständen – **berührt**, befindet sich in **akuter Lebensgefahr**. Eine Annäherung an die Leitung innerhalb des Schutzbereiches kommt wegen eines Überschlages einer Berührung gleich.
  - Vor Beginn der Arbeiten sind alle beteiligten Personen über die Gefahren bei Arbeiten in der Nähe bzw. unter Freileitungen zu unterweisen.
  - Bei Verwendung von Baugeräten, wie Bagger, Krane, Kipper-Lastwagen, Leitern, Bauaufzügen, Baugerüsten usw. sowie Transport und Lagerung von Baumaterialien sind folgende Schutzabstände lt. DGUV Vorschrift 3 von spannungsführenden Leitungen einzuhalten:

### Bei Freileitungen mit

Spannungen	Schutzabstände
Bis 1000 Volt (Niederspannung)	1 m nach allen Seiten
über 1 kV bis 110 kV	3 m nach allen Seiten
unbekannt	5 m nach allen Seiten

- Im Zweifelsfalle erteilt der zuständige Standort der E.DIS über die Höhe der Spannung einer Freileitung sowie über den erforderlichen Schutzabstand Auskunft. Neben der ergonomischen Komponente ist auch ein technisches Versagen von Geräten und Betriebsmitteln für die Einhaltung der Abstände zu berücksichtigen.
- Die einzuhaltenden Schutzabstände beziehen sich auf die tatsächliche Lage der Leiterseile. Daher ist das mögliche seitliche Ausschwingen der Leiterseile bei Wind zusätzlich zu beachten. Ebenso ist zu berücksichtigen, dass sich der Durchhang der Leiterseile witterungs- und belastungsabhängig erheblich ändern kann. Innerhalb des Spannungsfeldes ist sicherzustellen, dass durch Aufschüttungen etc. der Mindestabstand von 6 m zwischen Leiter und Erdoberfläche eingehalten wird. Bei der Ermittlung des Abstandes sind der größte Durchhang und die Windlast unter Anwendung der DIN EN 50341 bzw. die DIN EN 50423 zu berücksichtigen. Bei Unsicherheiten bezüglich Durchhangs- und Abstandsermittlung ist im zuständigen Standort der E.DIS Auskunft einzuholen.

- Bei einer unumgänglichen Annäherung an die Schutzabstände sind wahlweise folgende Maßnahmen zu treffen, damit die genannten Abstände mit Sicherheit nicht unterschritten werden:
  - Aufstellen von Warnposten, welche die Bewegung der Geräte überwachen und die Verantwortung für die Sicherheit übernehmen.
  - Aufstellen von Sperrschranken, welche den Schutzabstand absichern.
  - Umgeben der Freileitung mit einem Schutzgerüst (nur bei abgeschalteter Leitung und unter Aufsicht eines Mitarbeiters der E.DIS).
  - Wenn obige Maßnahmen nicht durchgeführt werden können, muss in Verbindung mit einem Mitarbeiter des zuständigen Standortes der E.DIS eine andere Lösung gefunden werden, wie z. B. bei kreuzenden Fahrwegen das Aufstellen einer **Höhenbegrenzung** vor und hinter der Freileitung.
- Sollten Schutzabstände oder obige Maßnahmen nicht eingehalten werden können, so muss die betreffende Anlage bzw. Leitung freigeschaltet werden. Hierfür sind rechtzeitige Informationen und Abstimmungen mit dem zuständigen Standort der E.DIS durchzuführen.
- Bitte setzen Sie sich zur Abstimmung der weiteren Verfahrensweise mit dem zuständigen Standort der E.DIS in Verbindung:
  - **wenn Masterder** (z. B. verzinktes Bandeisen) beschädigt werden.
  - **zu eventuellen Möglichkeiten der Freischaltung, Umsetzung bzw. Isolierung von Freileitungen.**
  - wenn trotz aller Sorgfalt eine Freileitungsanlage beschädigt wird, um weitere Schäden und Gefahren abzuwenden. Die Gefahrenstelle ist zu sichern und die Arbeiten sind bis zum Eintreffen des Mitarbeiters der E.DIS einzustellen.

Wir machen ausdrücklich darauf aufmerksam, dass eine beschädigte Freileitung vor „Freigabe“ durch unseren Mitarbeiter auf keinen Fall berührt werden darf, da hier **Lebensgefahr** besteht.



### 3 Verhaltensregeln bei Kabeln

- Die Verlegetiefe von Verteilungsanlagen beträgt zwar in der Regel 60 – 150 cm; abweichende Tiefen sind jedoch aus den verschiedensten Gründen möglich (selbst 10 – 20 cm), aber auch größere Tiefen sind aus verschiedensten Gründen, wie z.B. Niveauänderungen, möglich.
- Kabel sind bei Legung mit sogenannten Kabelsteinen, Ton- bzw. Kunststoffhauben oder Schutzrohren abgedeckt und/oder durch Trassen- oder Kunststoffbänder gekennzeichnet oder liegen frei im Erdreich. Bei Arbeiten im Erdreich darf nicht auf das Vorhandensein derartiger Schutz-/Warnmaßnahmen vertraut werden, da diese z. B. durch Baumaßnahmen nachträglich entfernt sein können. Diese können die Kabel auch nicht gegen mechanische Beschädigungen schützen, sondern lediglich auf das Vorhandensein von Energieanlagen aufmerksam machen (Warnschutz!). Für den Fall abweichender Legetiefen oder Leitungsverläufen kann ein Mitverschulden der E.DIS bei Leitungsbeschädigungen nicht begründet werden.
- Kabel können sowohl mit rotem bzw. schwarzem Kunststoffmantel als auch mit Jute/Metall-Außenmantel angetroffen werden. In den Plänen werden grundsätzlich alle Verteilungsanlagen als System dargestellt, das heißt, ein Kabelsystem kann im Erdreich als 3 x Einleiterkabel bzw. 1 x Mehrleiterkabel vorkommen. Werden in der Nähe von Verteilungsanlagen Erdungsleitungen (meist verzinkte Bandeisen oder Kupferseile) freigelegt, dürfen diese nicht unterbrochen werden, da sie Schutzfunktionen erfüllen. Wir weisen darauf hin, dass auch Kabel anderer Versorgungsträger bzw. stillgelegte Kabel angetroffen werden können.
- Baumaschinen sind bis zu einer Annäherung an die Trasse einzusetzen, die mit Sicherheit eine Gefährdung der Verteilungsanlagen ausschließt. Erforderlichenfalls sind besondere Sicherheitsvorkehrungen zu treffen. Diese sind, ebenso wie Rohrvortriebs-, Bohr- und Sprengarbeiten, das Einschlagen (Rammen) von Pfählen, Bohlen und Spundwänden, das Einspülen von Filtern für Grundwasserabsenkungen, der Einsatz von Durchörterungsgeräten u. ä. mit der E.DIS abzustimmen. Im Bereich von Kabelanlagen dürfen Pfähle, Dorne oder andere spitze Gegenstände nicht in den Erdboden getrieben werden. Werden Warnbänder, Schutzrohre, Kabelabdecksteine, Erdungsanlagen oder Kabel angetroffen, so ist die Arbeit mit besonderer Vorsicht (ggf. Handschachtung) fortzusetzen. Freigelegte Kabel müssen beim Verfüllen wieder ordnungsgemäß abgedeckt, verdichtet und mit Kabelwarnband (20 cm über Kabelscheitel) versehen werden. Erst ab einer Überdeckung von 40 cm (30 cm nach ATV DIN 18300) ist eine lagenweise, maschinelle Verdichtung zulässig.
- Lageänderungen und/oder das Verfüllen von freigelegten Verteilungsanlagen dürfen vom ausführenden Unternehmen nicht selbstständig, sondern nur in Abstimmung mit E.DIS vorgenommen werden.
- Schachtdeckel müssen stets zugänglich bleiben. Hinweisschilder oder andere Markierungen dürfen ohne Zustimmung nicht verdeckt oder entfernt werden.
- Wenn unzulässige Näherungen von Kabeln zu Gasverteilungsleitungen festgestellt werden, ist E.DIS zu informieren. (Sicherheitsbereich: 10 cm (MS-Kabel 20 cm) bei Kreuzungen, 20 cm (MS-Kabel 40 cm) bei Parallelverlegung. Für lichte Mindestabstände von Kabeln zu Gasverteilungsanlagen gelten die Werte im Merkblatt „Verhaltensregeln bei Gasanlagen“.
- Bitte setzen Sie sich zur Abstimmung der weiteren Vorgehensweise mit dem zuständigen Kundencenter/Standort der E.DIS in Verbindung:
  - bevor mit den Arbeiten begonnen wird. Unsere Verteilungsnetze sind ständigen Veränderungen unterworfen. Aus diesem Grund haben die anliegenden Pläne eine begrenzte Gültigkeitsdauer. Der zuständige Standort nimmt gegebenenfalls eine örtliche Einweisung vor. Es werden Aufträge zur Kabelortung und Kabelfeststellung ggf. Schalthandlungen abgestimmt.
  - wenn es, bedingt durch Ihre Baumaßnahmen bzw. Planungen, zur Überbauung unserer Kabel, zur Veränderung der Legetiefe bzw. zur Behinderung Ihrer Baumaßnahme durch unsere Verteilungsanlagen kommt. Beantragen Sie bitte die Umlegung unserer Verteilungsanlagen bzw. die Legung dieser im Schutzrohr durch E.DIS. E.DIS wird dann bei Erfordernis dem Antragsteller auf Grundlage des Antrages ein Angebot für die Umlegung unterbreiten und dafür sorgen, dass die notwendigen Maßnahmen gefahrlos und entsprechend geltenden Richtlinien durchgeführt werden. Ggf. sind für Planungszwecke Quergrabungen in Handschachtung durchzuführen.
  - wenn durch den Bauausführenden Kabel in einer Baugrube freigelegt werden. E.DIS wird eventuell durch Beistellen eines erfahrenen Mitarbeiters dafür Sorge tragen, dass diese Arbeiten gefahrlos und sachlich richtig durchgeführt werden.
  - wenn eingetragene Leitungslagen nicht aufgefunden werden. Es kann nicht automatisch von dem Nichtvorhandensein dieser Leitungen ausgegangen werden.
  - wenn in der Nähe von Verteilungsanlagen Schutzrohre und Erdungsanlagen angetroffen werden, die nicht in den Bestandsplan-Ausschnitten enthalten sind.
- Wenn trotz aller Sorgfalt Kabel oder Schutzrohre beschädigt (auch (leichte) Beschädigungen, die nicht zur unmittelbaren Zerstörung des Kabels führen, wie z.B. leichte Pickhiebe) werden, dann gilt zur Abwendung weiterer Schäden und Gefahr:
  - Die Bauarbeiten sind sofort einzustellen, der Gefährdungsbereich ist sicher zu verlassen. Die Schadenstelle ist außerhalb des Schutzbereiches gegen Betreten zu sichern.
  - Es besteht Lebensgefahr für alle Personen in der Umgebung der Schadenstelle. Es können noch lebensgefährliche Schrittspannungen auftreten.
  - Einem beteiligten Fahrzeug oder Gerät darf man sich auf keinen Fall nähern, auch wenn die Spannung abgeschaltet zu sein scheint.

- Fahrzeugführer dürfen den Fahrzeugstand nicht verlassen, sondern sollten versuchen durch Schwenken des Auslegers das Kabel oder durch Wegfahren des Fahrzeuges, den Kontakt zum Kabel zu unterbrechen, um so aus dem Gefahrenbereich zu gelangen. Sich nähernde Personen sind zu warnen.
- Unverzüglich Störungsnummer „Strom“ anrufen.
- Wir machen ausdrücklich darauf aufmerksam, dass ein beschädigtes Kabel vor „Freigabe“ durch unseren Mitarbeiter auf keinen Fall berührt werden darf, da hier Lebensgefahr besteht.

#### 4 Verhaltensregeln bei Gasanlagen

- Beschädigungen (auch ohne Gasaustritt z. B. Deformierung oder Beschädigung der Umhüllung) von Verteilungsanlagen sind sofort und unmittelbar an die o. g. Entstörungsnummer zu melden.
- Ist die Rohrumhüllung beschädigt worden, so darf die Verfüllung erst nach Instandsetzung und mit Zustimmung der E.DIS erfolgen.
- Im Netz eingebaute Armaturen dürfen nur vom Fachpersonal der E.DIS oder auf dessen ausdrückliche Anweisung bedient werden!
- Die Anwesenheit eines Beauftragten der E.DIS an der Aufgrabungsstelle entbindet das ausführende Unternehmen nicht von seinen Sorgfaltspflichten und von der Haftpflicht bei evtl. auftretenden Schäden.
- In Leitungsnähe sind Erdarbeiten generell nur von Hand oder Saugbagger und mit äußerster Vorsicht auszuführen.
- Lageänderungen und/oder ggf. das Verfüllen von freigelegten Verteilungsanlagen dürfen vom ausführenden Unternehmen nicht selbstständig, sondern nur in Abstimmung mit der E.DIS vorgenommen werden und nur nach dessen Anweisung erfolgen.
- Werden Warnbänder, Schutzrohre, Kabel oder Gasleitungen angetroffen, so ist die Arbeit mit besonderer Vorsicht (Handsichtung) fortzusetzen. Freigelegte Gasleitungen müssen beim Verfüllen wieder ordnungsgemäß abgedeckt, verdichtet und mit Gaswarnband (30 cm über der Gasleitung) versehen werden. Erst ab einer Überdeckung von 40 ist eine lagenweise, maschinelle Verdichtung zulässig.
- Straßenkappen müssen stets zugänglich bleiben. Hinweisschilder oder andere Markierungen dürfen ohne Zustimmung nicht verdeckt oder entfernt werden.
- Bei Anwendung grabenloser Verfahren im Bereich von Gasleitungen gelten die unten aufgeführten Mindestabstände. Die grabenlosen Verfahren sind im Vorfeld E.DIS anzuzeigen und mit ihm abzustimmen. Erforderlichenfalls wird E.DIS die Abstände erweitern und die Herstellung von zusätzlichen Suchschachtungen im gefährdeten Bereich bzw. die Freilegung der Kreuzung der Gasleitung als Auflage erteilen. Im Bereich von Gasleitungen sind grabenlose Verlegungsverfahren nur zulässig, die eine genaue Position des Vortriebs unter Beachtung der Sicherheitsabstände gewährleisten. Zur Sicherstellung der Lage der eingezogenen Leitung sind durch den Bauherrn

ggf. auch Maßnahmen erhöhten Aufwandes durchzuführen.

- Kreuzungen von Gasleitungen sind grundsätzlich rechtwinklig und als Unterkreuzung auszuführen. Bei Vorhandensein eines Schutzstreifens sind Knickpunkte außerhalb davon anzuordnen.
- Werden Gasleitungen gekreuzt, die im Bohrverfahren errichtet worden sind, sind grundsätzlich Suchschachtungen zur Freilegung des Bohranfangs und des Bohrendes durchzuführen.
- Bei Kreuzung von Gasleitungen mit einer Baustraße für Schwerlastverkehr ( $\geq 40$  t), für das Kreuzen der Gasleitung durch Land- und Fortwirtschaftsfahrzeuge ( $\geq 40$  t) sowie Aufstellung von Kränen auf Gasleitungen sind bei E.DIS die Sicherheitsmaßnahmen im Einzelfall abzufragen.
- Vor Ramm- und Bohrarbeiten ist die genaue Lage der Gasleitung durch Ortung und/oder Suchschachtung festzustellen. Der Abstand richtet sich nach der Intensität der übertragenen Schwingungen und wird von E.DIS individuell festgelegt. Kann die genaue Lage der Gasleitung nicht festgestellt werden (z. B. bei gesteuerten Bohrungen  $> 2,0$  m Tiefe), so ist von der Achse der Gasleitung (Lageplan) zur Außenwand der Spundung allseitig ein Mindestabstand von 3,00 m einzuhalten.
- Eine Überbauung von Gasleitungen oder die Überpflanzung mit Bäumen oder tiefwurzelnden Gehölzen ist nicht zulässig. Um den kathodischen Korrosionsschutz von Leitungen nicht zu gefährden, dürfen keine elektrisch leitenden Verbindungen zu metallischen Gasrohrleitungen hergestellt werden. Außerdem sind in der Örtlichkeit vorgefundene Messsäulen durch ein Erdkabel mit der Stahlleitung, dem Mantelrohr sowie dem Steuerkabel verbunden. Bei Kreuzungen bzw. Parallelverlegungen sind Beeinflussungen auszuschließen.
- Bei der Verfüllung des Rohrgrabens sind freigelegte Gasverteilungsanlagen mind. 0,10 m allseitig mit steinfreiem neutralem Boden (Rundkorn 0 – 2 mm) zu umhüllen. Die Weiterverdichtung hat lagenweise zu erfolgen. Zur weiteren Verfüllung dürfen keine größeren Steine (Körnung  $> 100$  mm), kein schwerentfernbares Material und kein Bauschutt verwendet werden.

## Sicherheitsabstände, Schutzstreifen und Schutzmaßnahmen

Folgende lichte Mindestabstände von Ver- und Entsorgungsleitungen zu Gasverteilungsanlagen (einschließlich Zubehör z.B. KKS- und Fernmeldekabel) der E.DIS sind einzuhalten.

<b>Gasleitung</b>	<b>Abstand bei offener Parallelverlegung</b>	<b>Abstand bei geschlossener Parallelverlegung</b>	<b>Abstand bei offener Kreuzung</b>	<b>Abstand bei geschlossener Kreuzung</b>
Gasleitung aus Kunststoff ≤ 16 bar	0,40 m	1,00 m	0,20 m	1,00 m
Gasleitung aus Kunststoff ≤ 16 bar zu Kabel bis 1kV	0,20 m	1,00 m	0,10 m	1,00 m
Gasleitung aus Stahl ≤ 16 bar	0,40 m	1,00 m	0,20 m	1,00 m
Gasleitung aus Stahl > 16 bar innerhalb öffentlicher Verkehrsflächen	0,40 m	1,00 m	0,20 m	1,00 m
Gasleitung aus Stahl > 16 bar außerhalb öffentlicher Verkehrsflächen*				
• Leitung bis DN 150	1,00 m	1,00 m	0,50 m	1,00 m
• Leitung über DN 150 bis DN 400	1,50 m	1,50 m	0,50 m	1,00 m
• Leitung über DN 400 bis DN 600	2,00 m	2,00 m	0,50 m	1,00 m
• Leitung über DN 600 bis DN 900	3,00 m	3,00 m	0,50 m	1,00 m
• Leitung über DN 900	3,50 m	3,50 m	0,50 m	1,00 m

\* Bei parallel verlegten Gasleitungen unterschiedlicher Durchmesser gilt für die Abstandsvorgabe stets der größere Durchmesser

Für HS-Kabel gelten gesonderte Mindestabstände zu Gasleitungen aller Materialien und Druckstufen:

<b>HS-Kabel</b>	<b>Abstand bei offener Parallelverlegung</b>	<b>Abstand bei geschlossener Parallelverlegung</b>	<b>Abstand bei offener Kreuzung</b>	<b>Abstand bei geschlossener Kreuzung</b>
< 110 kV	2,00 m	2,00 m	0,50 m	1,00 m
>/ = 110 kV	5,00 m	5,00 m	1,00 m*	2,00 m
>/ = 380 kV	10,00 m	10,00 m	1,00 m*	2,00 m

\* mit thermisch isolierenden Zwischenlagen

Des Weiteren gilt, dass sich die Schutzstreifen der HS-Kabel und die Schutzstreifen der Gasleitung nur berühren dürfen (keine Überlappung).

Für HS-Freileitungsanlagen (Leitungen, Maste, Erder etc.) gelten bei E.DIS folgende Mindestabstände zu Gasleitungen, oberirdischen Gasanlagen (Stationen) sowie Absperr- und Ausblasearmaturen.

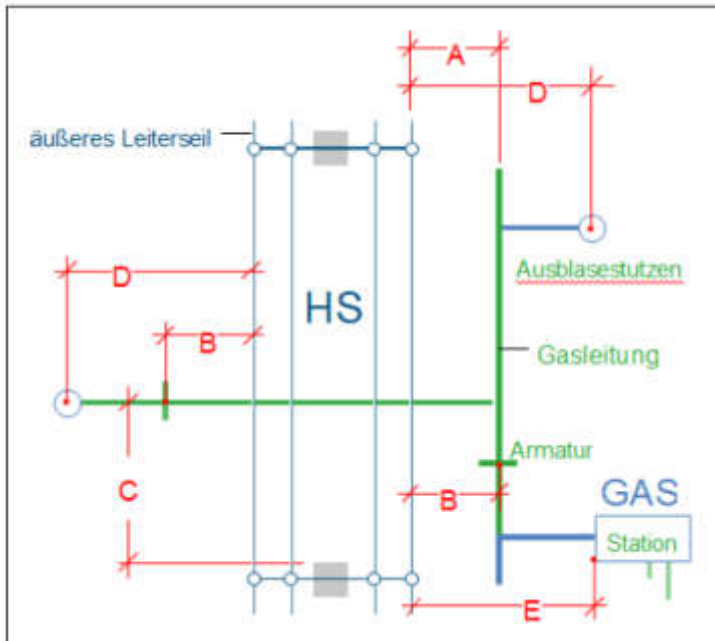

**Bild 1**

**Tabelle 1**

	Mindestabstände (m)	
	< 110 kV	≥ 110 kV
A Rohrachse - Leiterseil <sup>1</sup>	10	10
B Armatur - Leiterseil <sup>1</sup>	10	10
C Rohrachse - Mast <sup>2</sup>	20	20
D Ausblasestützen - Leiterseil <sup>1</sup>	35	35
E Station - Leiterseil <sup>1</sup>	35	55

<sup>1</sup> vertikale Projektion

<sup>2</sup> Kreuzung / Querung der Freileitung stets senkrecht zur Freileitungstrasse

Kathodische Korrosionsschutzanlagen müssen sich außerhalb der Beeinflussung von Hochspannungsfreileitungen (einschließlich Fahr- und Speiseleitung) befinden. Fremdstromanoden müssen bei Freileitungsmasten mit Erdseil mindestens 30 m vom Mastfuß und dessen Erdern entfernt sein.

Zwischen Gebäuden und oberirdischen Gasanlagen (Stationen) sowie Entspannungseinrichtungen der Gasversorgung sind folgende Mindestabstände zu beachten:

**Tabelle 2**

oberirdischen Gasanlagen (Station)	10,00 m
Entspannungseinrichtungen Leitung (Ausbläser)	20,00 m

Eine Bebauung näher als 20 m zu Gashochdruckleitungen größer 4 (5) bar bedarf der ausdrücklichen Genehmigung durch E.DIS, der individuelle Schutzmaßnahmen festlegt.

Zur Sicherung des Bestandes und Betriebes liegen Gasleitungen in einem Schutzstreifen. Die Außengrenzen des Schutzstreifens werden durch die Lage der Gasleitung bestimmt, deren Achse grundsätzlich unter der Mittellinie des Schutzstreifens liegt. Lageabweichungen können auftreten.

**Tabelle 3**

<b>Gasleitung</b>	<b>Betriebsdruck (bar)</b>	<b>Schutzstreifen gesamt (m)</b>
Nieder-, Mittel- und Hochdruck-Gasleitung	≤ 4 (5)	2
Hochdruck-Gasleitung	> 4(5) bis ≤ 16	4
Hochdruck-Gasleitung		
• ≤ DN 150		4
• > DN 150 bis DN 300	> 16	6
• > DN 300 bis DN 500		8
Hochdruck-Gasleitung (Baujahr vor 1990)	> 4(5)	8

Die Verlegung von unter- und oberirdischen Bauwerken und sonstigen Anlagen im Schutzstreifen einer Gasleitung > 16 bar wird von E.DIS nur im Ausnahmefall gestattet.

Voraussetzung dafür ist der Abschluss einer Interessensabgrenzungsvereinbarung.

Die Verlegung ist terrestrisch zu vermessen und an E.DIS im dxf-Format zu übergeben.

Die Kreuzung von Schutzstreifen einer Gasleitung > 16 bar durch Kabel oder Leitungen unterliegt folgenden Mindestanforderungen:

- Verlegung der Kabel oder Leitungen in einem Leerrohr, dessen Enden sich außerhalb des Schutzstreifens der Gasleitung befinden
- Kreuzung rechtwinklig zur Gasleitung
- dauerhafte und gut sichtbare Markierung der Kreuzung an beiden Enden des Leerrohres

## Wichtige Hinweise zum Verhalten bei Beschädigungen an Gasverteilungsanlagen

### Maßnahmen bei Gasaustritt im Freien:

Wenn eine Gasleitung so beschädigt worden ist, dass Gas austritt oder Undichtigkeiten zu befürchten sind, sind sofort folgende Vorkehrungen zur Verringerung von Gefahren zu treffen:

- Bei ausströmendem Gas besteht Brand- und Explosionsgefahr; Zündquellen (z. B. Funkenbildung) vermeiden, nicht rauchen, kein Feuer anzünden!
- Arbeiten im Bereich der Schadensstelle sofort einstellen, dazu gehört auch sofort alle Baumaschinen und Fahrzeugmotoren abzustellen!
- Keine Mobiltelefone im Gefahrenbereich verwenden!
- Keine elektrischen Verbindungen herstellen oder lösen!
- Markisen von Hand einrollen, Bewohner warnen und zum Verlassen des Gefahrenbereiches auffordern.
- Wenn möglich Kanalisation, Schächte, Telefonzellen und andere Hohlräume auf eingedrungenes Erdgas überprüfen.
- Gefahrenbereich räumen, weiträumig absichern und Zutritt unbefugter Personen verhindern!
- E.DIS unverzüglich benachrichtigen! (jeweilige Einstörungsnummer Gas)
- Erforderlichenfalls Polizei und/oder Feuerwehr benachrichtigen.
- Erste Hilfe leisten!
- Keine elektrischen Geräte, Schalter, Klingeln etc. betätigen!
- Fenster und Türen angrenzender Gebäude schließen, damit kein im Freien ausströmendes Gas eindringen kann!
- Weitere Maßnahmen mit E.DIS und den zuständigen Dienststellen abstimmen!
- Das Baustellenpersonal darf die Schadenstelle nur mit Zustimmung der E.DIS verlassen!

### Maßnahmen: Gasaustritt im Gebäude

- Gleiche Verfahrensweise wie Gasaustritt im Freien.
- Lüftungsmaßnahmen durchführen!
- Absperrarmatur nur auf ausdrückliche Anweisung der E.DIS schließen!
- Mitbewohner durch Klopfen und lautes Rufen warnen (nicht klingeln oder telefonieren)!

### Maßnahmen bei Gasbrand:

- Gleiche Vorgehensweise wie Gasaustritt
- Gasbrände nicht löschen (Vermeidung der Explosionsgefahr). Muss aus Gründen der Personenrettung doch ein Erdgasbrand gelöscht werden, sind Pulverlöscher der Brandklasse C zu verwenden.
- Ein Übergreifen der Flammen auf brennbare Materialien in der Umgebung verhindern.

## Vorsicht bei Schäden an Biogasleitungen

- Gase aus der biologischen Erzeugung können neben Methan auch Kohlenstoffdioxid und Schwefelwasserstoff enthalten. Kohlenstoffdioxid kann den Sauerstoff in der Atemluft verdrängen, das Einatmen von Schwefelwasserstoff gefährdet die Gesundheit.

## Strafrechtliche Konsequenzen und Schadenersatzansprüche

- Verstöße eines Unternehmens gegen die obliegende Erkundungs- und Sorgfaltspflicht führen im Schadensfall zu einer Schadenersatzverpflichtung nach § 823 BGB und können darüber hinaus auch mit strafrechtlichen Konsequenzen verbunden sein.
- Der Einsatz von Subunternehmern für die Tiefbauarbeiten setzt Übernahme und Einhaltung der Verkehrssicherungspflicht voraus. Der Hauptunternehmer hat alle in einer eventuellen Einweisung gegebenen Informationen, übergebene Bestandspläne bzw. Kopien und die „Bestandsplan-Auskunft“ an die bauausführenden Firmen zu übergeben. Auch wenn das Tiefbauunternehmen für eigenes Verschulden gem. §§ 823, 31 BGB selbst haftet, bleibt der Hauptunternehmer für eventuell entstandene Leitungsschäden und deren Regulierung primär gegenüber E.DIS haftbar.

## 5 Baumpflanzung/Bebauung im Bereich von Verteilungsanlagen

Von der Begrünung und Bepflanzung innerstädtischer Wege, Straßen und Plätze werden die unterirdischen Verteilungsanlagen und Freileitungen erfahrungsgemäß erheblich betroffen.

Verschiedene Interessen erfordern die gegenseitige Rücksichtnahme und ein rechtzeitiges Zusammenwirken aller Beteiligten bei der Planung und Durchführung von Bau- und Unterhaltungsmaßnahmen. In diesem Zusammenhang verweisen wir Sie auf die Hinweise „Baumstandorte und unterirdische Ver- und Entsorgungsanlagen“. Diese wurden vom Arbeitskreis „Baumpflanzungen im Bereich von Verteilungsanlagen“ im Arbeitsausschuss „Kommunaler Straßenbau“ der Forschungsgesellschaft für Straßen- und Verkehrswesen (FGSV) in Zusammenarbeit mit der DVGW der ATV-ad-hoc-Arbeitsgruppe „Baumstandorte“ im Fachausschuss 1.6 „Aus-schreibungen und Ausführungen von Entwässerungsanlagen“ erarbeitet. Dies ist textgleich mit dem DVGW-Merkblatt GW 125 „Bäume, unterirdische Leitungen und Kanäle“.

### **Für unterirdische Trassen gilt zusätzlich:**

Bei der Pflanzung im Bereich bestehender unterirdischer Gasleitungen und Kabel sind die Trassen grundsätzlich von Baumpflanzungen freizuhalten. Abstände von Baumpflanzungen zu bestehenden Verteilungsanlagen: (Die nachfolgenden Maße beziehen sich auf den horizontalen Abstand des Stammes zur Gasleitung bzw. Kabel)

- Bei einem Abstand von über 2,50 m sind Schutzmaßnahmen in der Regel nicht erforderlich.
- Bei einem Abstand zwischen 1,00 und 2,50 m ist in Abhängigkeit von Baumart und Leitungstyp der Einsatz von Schutzmaßnahmen zu prüfen und zu entscheiden.
- Bei einem Abstand unter 1,00 m ist eine Baumpflanzung nur im Ausnahmefall, unter Abwägung der Risiken, möglich. Besondere Schutzmaßnahmen sind zu vereinbaren.
- Pflanzgruben sind von Hand anzulegen, wenn die Außenkante einen geringeren Abstand als 0,50 m zur bestehenden Gasleitung oder Kabel besitzt.

Der Schutzbereich für 110 kV-Kabelanlagen beträgt 10 m. Innerhalb des Schutzbereiches darf keine Bepflanzung mit Gehölzen erfolgen. Der Schutzbereich darf nicht mit Bauwerken überbaut werden.

Bei geplanten Überbauungen (z. B. Straßen, Parkplätze usw.) sind zur Gewährleistung der erforderlichen Sicherheit eventuell zusätzliche Maßnahmen erforderlich. Die hierdurch verursachten Kosten sind durch den Antragsteller zu tragen.

Sofern Schutzmaßnahmen erforderlich werden, bedürfen diese der Abstimmung zwischen den Beteiligten.

Möglich sind z. B.:

- Trennwände aus Stahl, Beton oder wurzelfeste Kunststoffplatten
- ringförmige Trennwand (Betonrohr / Kanalschacht)
- Schutzrohre oder längsgeteilte Schutzrohre

Beim Einbau von parallelen Trennwänden müssen diese von der Oberfläche bis mindestens auf Sohlhöhe des Gasleitungs- bzw. Kabelgrabens geführt werden. Sie müssen aus schwer verrottbarem Material (Beton, Stahl, geeignete Kunststoffe) sein.

Ungeeignet sind z. B.:

- dünnwandige Folien < 2mm, Abdeckhauben, Trennwände mit ungeschützten Fugen
- Kabelkanalformsteine aus Beton

Für weitere Auskünfte stehen Ihnen unsere Kundencenter/Standorte gerne zur Verfügung.

### **Für Freileitungen gilt:**

Unter Freileitungen sind grundsätzlich keine Bauwerke zu errichten. Die Errichtung von Bauwerken ist nur möglich, wenn die innerhalb der vor genannten Normen geforderten Abstände nachgewiesen werden.

Verbindungen und Abspannungen, Plakate, Planen und sonstige Teile dürfen an Masten von Freileitungen nicht angebracht werden

Baumpflanzungen in der Nähe unserer Freileitungen stimmen wir grundsätzlich nicht zu, da diese bedingt durch den Baumwuchs, zur Beeinträchtigung der Versorgungszuverlässigkeit unserer Kunden führen können.

Die Zugänglichkeit der Maststandorte und der Trasse ist für Wartungs- und Instandhaltungsarbeiten jederzeit zu gewährleisten.

Bei geplanten Straßen hat der Abstand zwischen Fahrbahnkante und den Masteckstielen, die der Fahrbahn zugewandt sind, mindestens 15 m zu betragen. Maßnahmen des Anfahrerschutzes müssen im Einzelfall gesondert abgestimmt werden

Bei der Kreuzung mit Straßen und befahrbaren Verkehrsflächen aller Art ist gemäß DIN EN 50341 zwischen Fahrbahnoberkante und Leiterseil ein Mindestabstand bei größtmöglichem Leiterseildurchhang von 7 m einzuhalten. Die Ermittlung des größten Leiterseildurchhanges und des seitlichen Ausschwingens erfolgt unter Berücksichtigung der DIN EN 50341. Es ist deshalb erforderlich, dass ein Bauprojekt bei E.DIS zur Prüfung auf Einhaltung der nach DIN EN 50341 geforderten Abstände eingereicht wird, aus der die Fahrbahnhöhe, bisherige Geländehöhe und benachbarten Maststandorte hervorgehen.

18

9032720

# Bohrprotokoll



Dankers  
Bohrtechnik GmbH  
Kutenholzer Weg 15  
21717 Fredenbeck  
Telefon 0 41 49 / 92 84-0  
Telefax 0 41 49 / 92 84 74

Datum: 17.09.04

Kst.: 24186

Baustelle: **Burow - Seltz**  
Querung der Einfahrt zur Milchvieh-  
anlage Burow -> Seltz

Auftraggeber: **Fa. Komesker**

Produkt : 1 PE-HD Rohr da 160 mm

Ausführung 14.09.04

Bohrung : 56,00 m

Nr.	Station	Tiefe (m)	Anmerkung	Nr.	Station	Tiefe (m)	Anmerkung
1	0,00	1,10	Grubenkante	21			
2	3,05	1,90		22			
3	6,10	2,60		23			
4	9,15	2,85		24			
5	12,20	3,00		25			
6	15,25	2,85		26			
7	18,30	2,85		27			
8	21,35	2,80	0,5 m vor der Einfahrt	28			
9	24,40	2,80	Einfahrt	29			
10	27,45	2,80	Einfahrt	30			
11	30,50	2,80	Einfahrt	31			
12	33,55	2,85	Einfahrt	32			
13	36,60	2,80	Einfahrt	33			
14	39,65	2,65	Einfahrt	34			
15	42,70	2,30	Einfahrt	35			
16	45,75	1,90	2,0m hinter der Einfahrt	36			
17	48,80	1,65		37			
18	51,85	1,30		38			Das Rohr wurde mit
19	54,90	1,20		39			max 0,5KN=0,5Tonnen
20	56,00	1,10	Grubenkante	40			DANKERS Eingezogen

*[Handwritten signature]*  
Kutenholzer Weg 15  
21717 Fredenbeck  
Telefon 0 41 49 / 92 84-0  
Telefax 0 41 49 / 92 84 74



(20)

9032722

# Bohrprotokoll



Dankers  
Bohrtechnik GmbH  
Kutenholzer Weg 15  
21717 Fredenbeck  
Telefon 0 41 49 / 92 84-0  
Telefax 0 41 49 / 92 84 74

Datum: 08.10.04

Kst.: 24186

Baustelle: Burow - Seltz  
Zufahrt zur LPG -> Burow

Auftraggeber: Fa. Komesker

Produkt : 1 PE-HD Rohr da 160 mm

Gasleitung

Ausführung 05.10.04

Bohrung : 43,50 m

Nr.	Station	Tiefe (m)	Anmerkung	Nr.	Station	Tiefe (m)	Anmerkung
1	0,00	1,20	Grubenkante	21			
2	2,00	1,30		22			
3	5,05	1,55		23			
4	8,10	1,55	Einfahrt	24			
5	11,15	1,50	Einfahrt	25			
6	14,20	1,55	Einfahrt	26			
7	17,25	1,60	Einfahrt	27			
8	20,30	1,60		28			
9	23,35	1,40		29			
10	26,40	1,20		30			
11	29,45	1,20		31			
12	32,50	1,20		32			
13	35,55	1,15		33			
14	38,60	1,15		34			
15	41,65	1,10		35			
16	43,50	1,00	Grubenkante	36			
17				37			
18				38			Das Rohr wurde mit
19				39			max 0,5KN=0,5 Tonnen
20				40			eingezogen

**DANKERS**  
GmbH  
21717 Fredenbeck  
Kutenholzer Weg 15  
Telefon 04149/9284-0 Fax 04149/9284-74

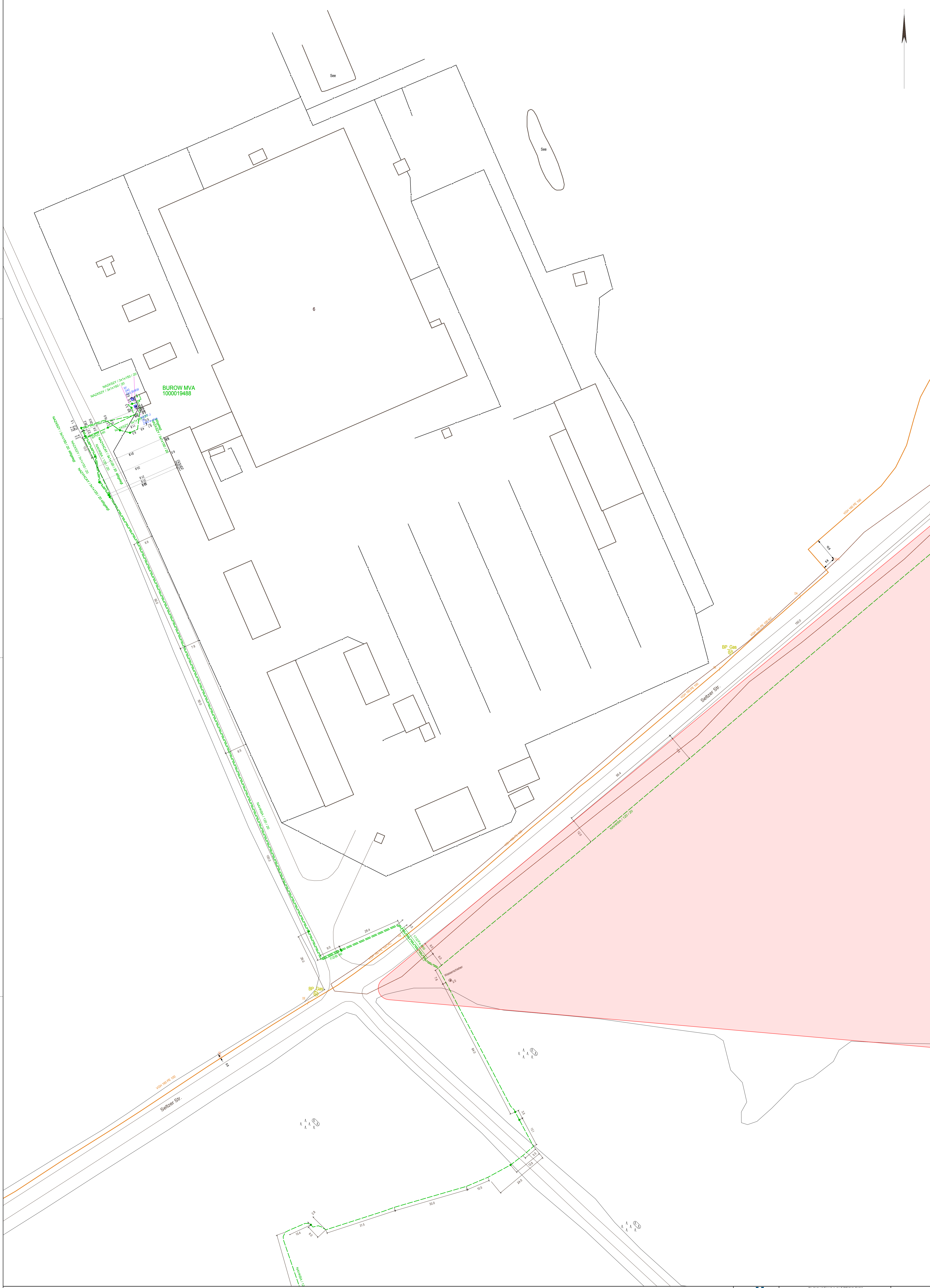

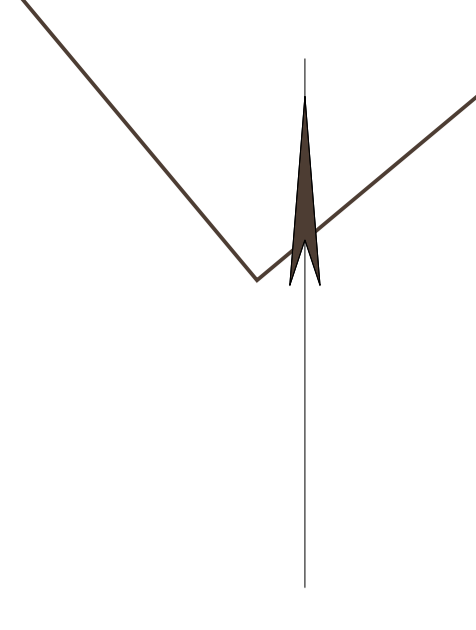
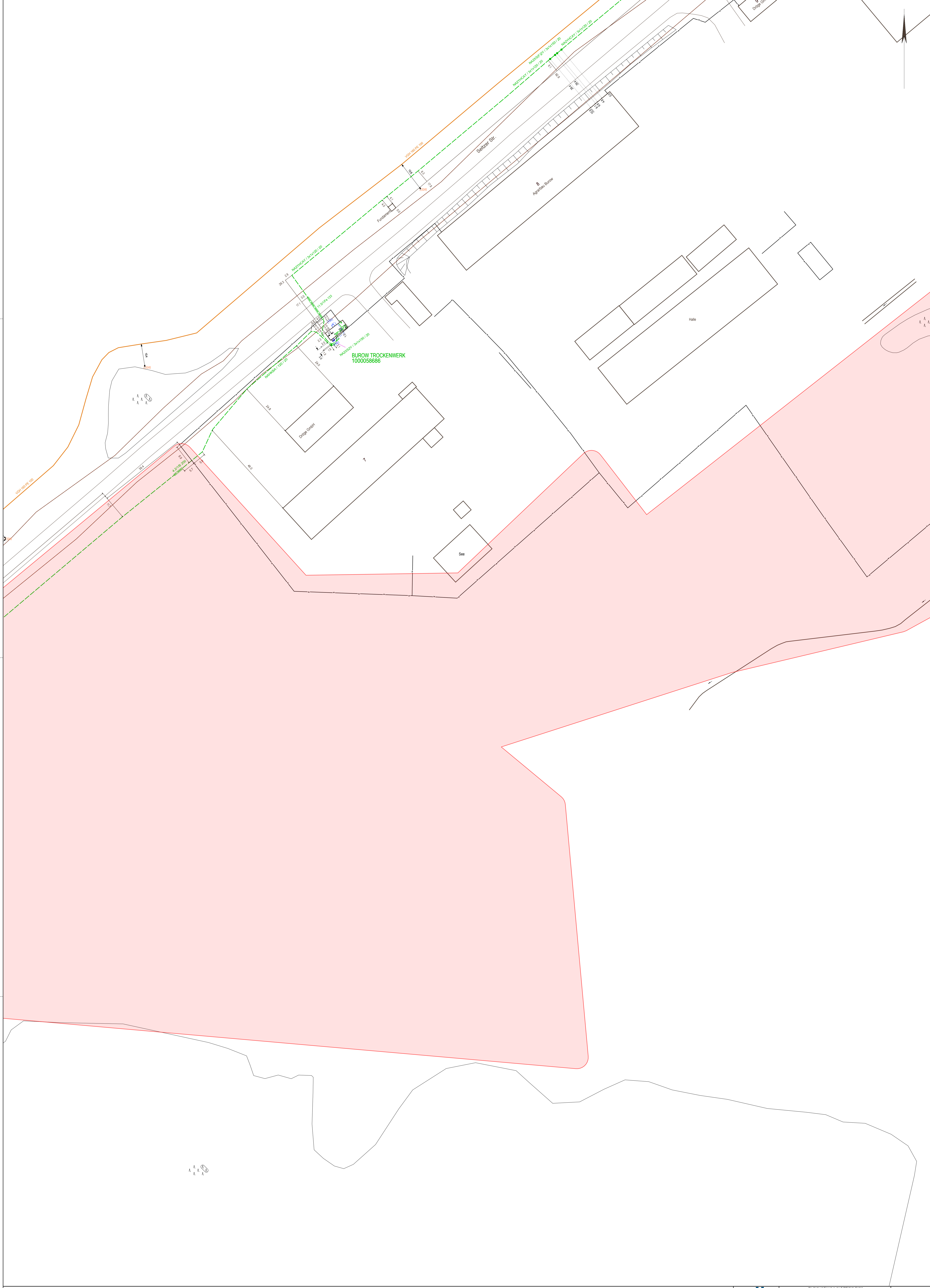

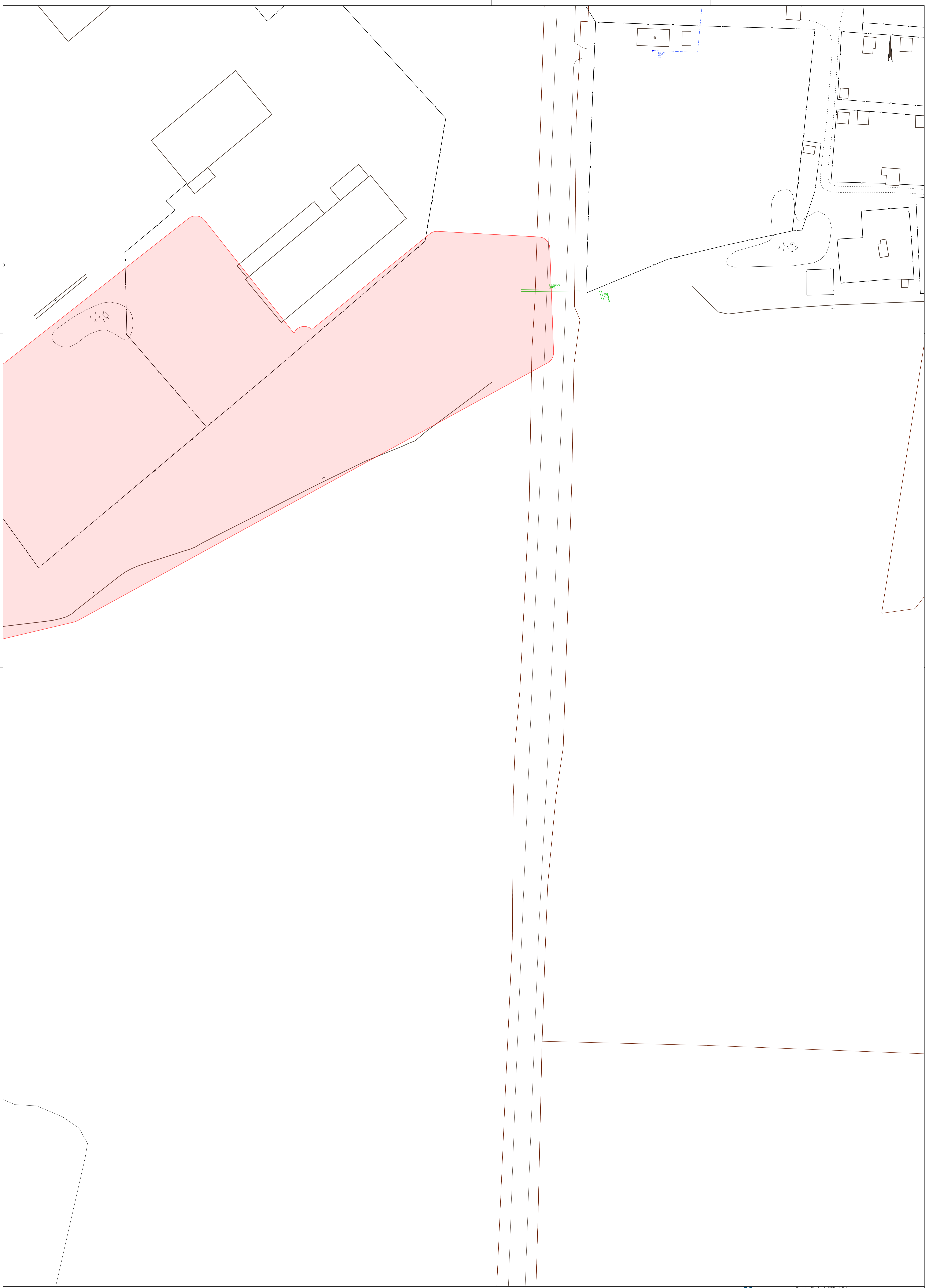

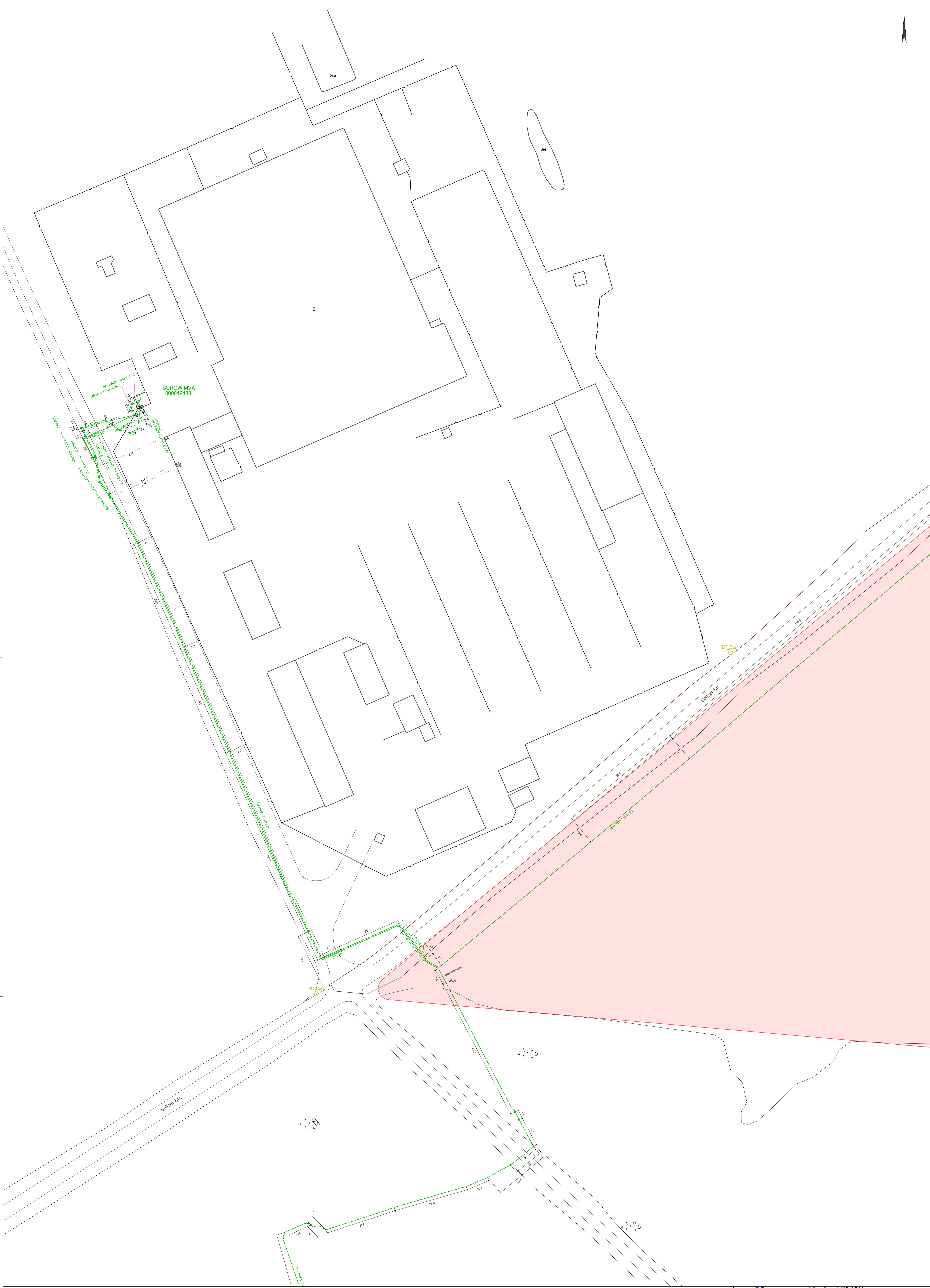

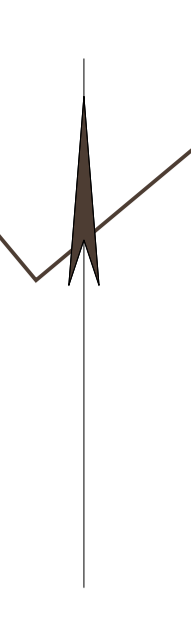
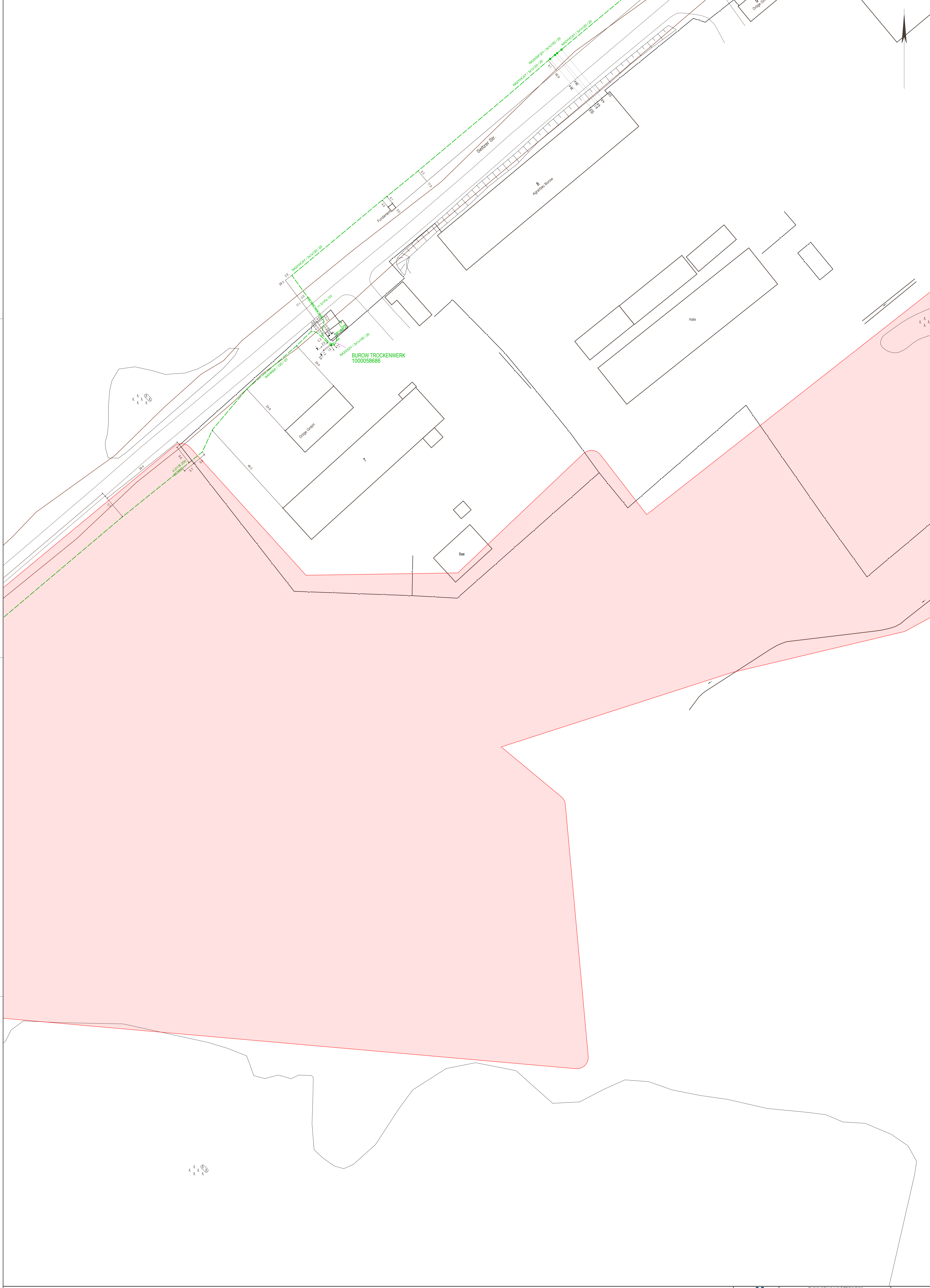

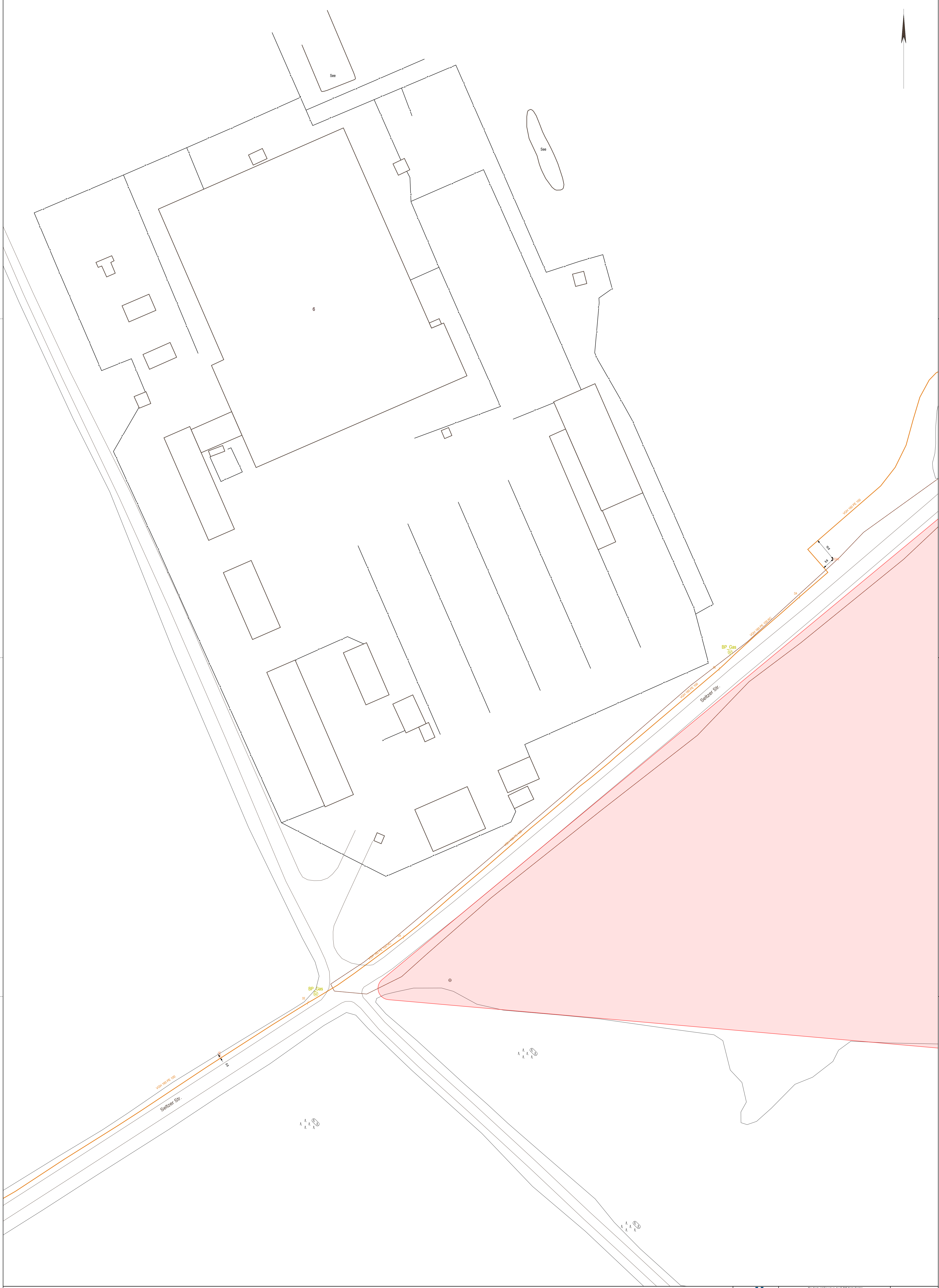

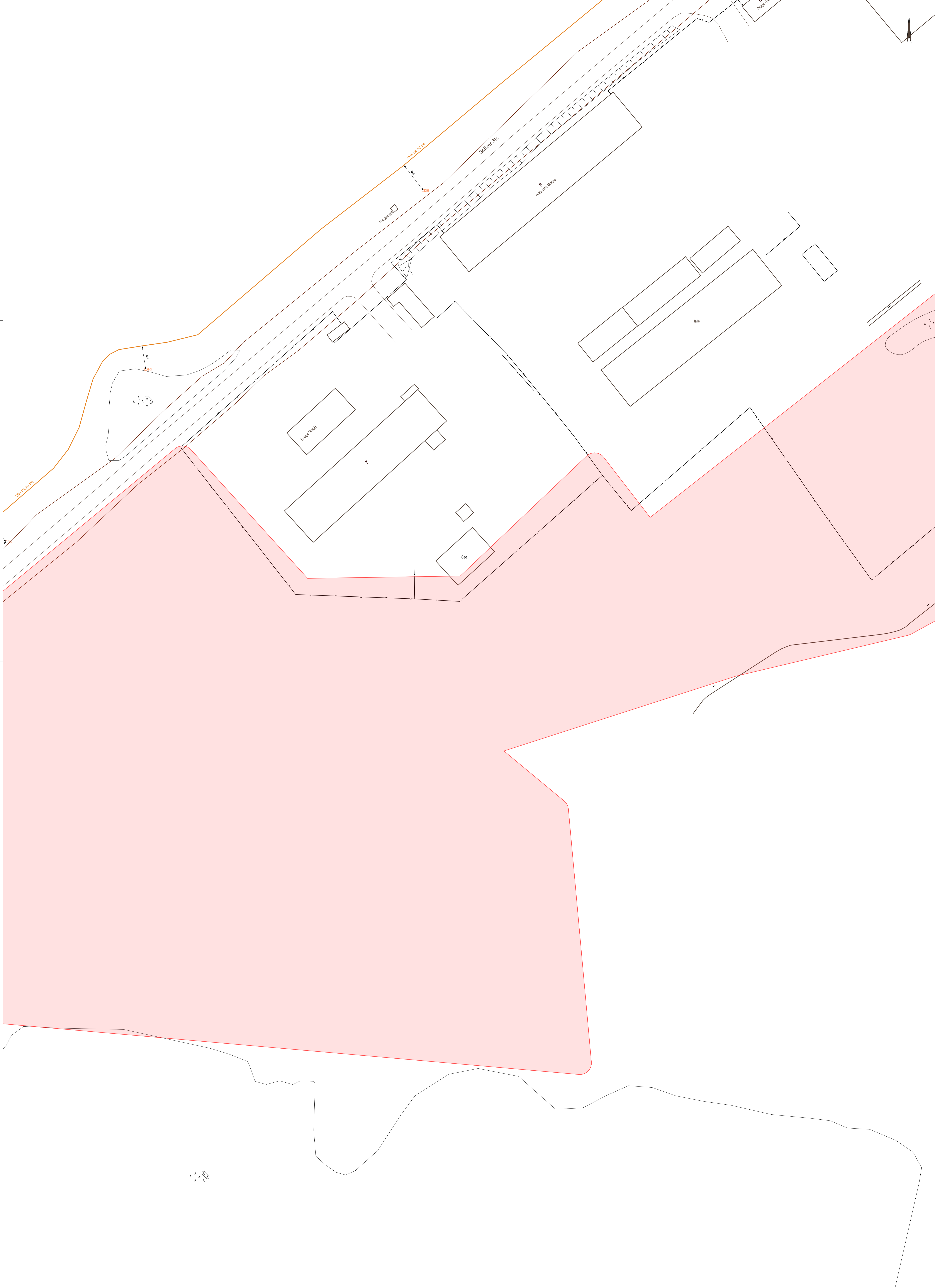





E.DIS Netz GmbH Holländer Gang 1 17087 Altentreptow

Baukonzept Neubrandenburg GmbH  
Lydia Lenke  
Gerstenstr. 9

17034 Neubrandenburg

**E.DIS Netz GmbH**

MB Altentreptow  
Holländer Gang 1  
17087 Altentreptow  
www.e-dis-netz.de

T +49 3961-22913013

EDI\_Betrieb\_Altentreptow@e-dis.de

Altentreptow, den 30.08.2022

**Spartenauskunft:** 0605755-EDIS in Burow An der B96 6

**Anfragegrund:** Stellungnahme & TöB

**Projektname:**

vhb. B-Plan Nr. 8 "Solarpark Burow

**Erstellt am:** 16.08.2022

**Projektzusatz:**

2. Planteil

Sehr geehrte Damen und Herren,

anbei übersenden wir Ihnen die gewünschte Spartenauskunft.

Im Bereich Ihrer Spartenanfrage befinden sich Versorgungsanlagen der E.DIS Netz GmbH.

Das rot umrandete Gebiet auf den Plänen stellt den Anfragebereich dar.

Folgende Planauszüge und sonstige Dokumente wurden übergeben:

Sparte	Spartenpläne ausgegeben	Sicherheitsrel. Einbauten	Sperrflächen	Leerauskunft
Gas:	<input type="checkbox"/>	<input type="checkbox"/>	<input type="checkbox"/>	<input checked="" type="checkbox"/>
Strom-BEL:	<input type="checkbox"/>	<input type="checkbox"/>	<input type="checkbox"/>	<input checked="" type="checkbox"/>
Strom-NS:	<input checked="" type="checkbox"/>	<input type="checkbox"/>	<input type="checkbox"/>	<input type="checkbox"/>
Strom-MS:	<input type="checkbox"/>	<input type="checkbox"/>	<input type="checkbox"/>	<input checked="" type="checkbox"/>
Strom-HS:	<input type="checkbox"/>	<input type="checkbox"/>	<input type="checkbox"/>	<input checked="" type="checkbox"/>
Telekommunikation:	<input type="checkbox"/>	<input type="checkbox"/>	<input type="checkbox"/>	<input checked="" type="checkbox"/>
Fernwärme:	<input type="checkbox"/>	<input type="checkbox"/>	<input type="checkbox"/>	<input checked="" type="checkbox"/>
Dokumente				
Indexplan:	<input checked="" type="checkbox"/>	Vermessungsdaten:		<input type="checkbox"/>
Gesamtmedienplan:	<input checked="" type="checkbox"/>	Merkblatt zum Schutz der Verteilungsanlagen:		<input checked="" type="checkbox"/>
Skizze:	<input type="checkbox"/>			

Bitte beachten Sie hierzu die Bestätigung über erfolgte Planauskunft / Einweisung, insbesondere die Informationen zu 'Örtliche Einweisung / Ansprechpartner' auf Seite 3, die 'Besonderen Hinweise' auf Seite 4, das Merkblatt zum Schutz der Verteilungsanlagen und die beigefügten Pläne.

Geschäftsführung:  
Stefan Blache  
Andreas John  
Michael Kaiser

Sitz: Fürstenwalde/Spree  
Amtsgericht Frankfurt (Oder)  
HRB 16068  
St.Nr. 061 108 06416  
Ust.Id. DE285351013  
Gläubiger Id: DE62ZZ00000175587

Deutsche Bank AG  
Fürstenwalde/Spree  
IBAN DE75 1207 0000 0254 5515 00  
BIC DEUTDE33HAN

Commerzbank AG  
Fürstenwalde/Spree  
IBAN DE52 1704 0000 0650 7115 00  
BIC COBADE33HAN

Freundliche Grüße  
E.DIS Netz GmbH  
MB Altentreptow

Dieses Schreiben wurde maschinell erstellt und ist auch ohne Unterschrift gültig.



## Bestätigung über erfolgte Planausgabe / Einweisung

### Achtung:

**Arbeiten in der Nähe von Strom- und Gasverteilungsanlagen sind mit Lebensgefahr verbunden!!**

Für das Bauvorhaben 0605755-EDIS, Burow An der B96 6  
genaue Bezeichnung: Ort, Straße, Hausnummer, bzw. Leitungsabschnitt oder zwischen Hausnummern

Stellungnahme & TöB,  
auszuführende Arbeiten voraussichtlicher Beginn der Arbeiten

wurde Herr/Frau Lydia Lenke Tel.: +49 (0) 395 / 42559-37 /

Beauftragter der Firma Baukonzept Neubrandenburg GmbH

Anschrift 17034 Neubrandenburg, Gerstenstr. 9  
Ort, Straße, Hausnummer

über den Gefährdungsbereich nachstehender Verteilungsanlagen (hierzu gehören z. B. Rohrleitungen, Stationen, elektrische Freileitungen und Kabel, Armaturen, Anlagen für den Kathodenschutz, Steuer - und Messkabel, Erdungsanlagen u. a.) im Baustellenbereich eingewiesen.

Auskünfte über Verteilungsanlagen, die sich nicht im Eigentum des Netzbetreibers befinden, müssen bei den zuständigen Netzbetreibern (Übertragungsnetzbetreiber, Stadtwerke, Wasserzweckverbände, private Eigentümer, ...) eingeholt werden.

Eventuell kann die Gemeinde über weitere Versorgungsträger Auskunft erteilen.

Die Einweisung erfolgte mittels Aushändigung von Plänen (mit Übergabedatum).

### Die Weitergabe an Dritte ist nicht erlaubt!

Für die Lagerichtigkeit der in den ausgegebenen Plänen eingezeichneten Anlagen, Kabel, Rohrleitungen und Neben-/Hilfseinrichtungen, insbesondere für Maßangaben, übernimmt der Netzbetreiber keine Gewähr.

Bei Arbeiten im Gefährdungsbereich (Nieder- und Mittelspannung 2m, Hochspannung 6m) von Verteilungsanlagen ist der genaue Verlauf, insbesondere die Tiefe, durch Graben von Suchschlitzen in Handschachtung oder in leitungsschonender Arbeitstechnik, wie z.B. der Einsatz eines Saugbaggers, festzustellen.

Bei Unklarheiten ist in jedem Fall Kontakt mit dem zuständigen Kundencenter/Standort des Netzbetreibers aufzunehmen.

Außerdem sind die Informationen zu "**Örtliche Einweisung / Ansprechpartner**" (Seite 3), die "**Besonderen Hinweise**" (Seite 4), das "**Merkblatt zum Schutz der Verteilungsanlagen**" sowie die spartenspezifischen Verhaltensregeln besonders zu beachten.

Die übergebenen/empfangenen Pläne sind gut lesbar und entsprechen dem nachgefragten Gebiet.

Die übergebenen/empfangenen Pläne geben den Zustand zum Zeitpunkt der Auskunftserteilung wieder. Es ist darauf zu achten, dass zu Beginn der Bauarbeiten aktuelle Pläne vor Ort vorliegen.

Kontaktadresse /  
Meisterbereich E.DIS Netz GmbH, Altentreptow +49 3961-22913013  
Telefon

Spartenauskunft: 0605755-EDIS, Burow An der B96 6



## Örtliche Einweisung / Ansprechpartner

### Örtliche Einweisung vor Baubeginn notwendig

Vorgehensweise bei einer örtlichen Einweisung:

Für die Vereinbarung des Einweisungstermins setzen Sie sich bitte mit dem zuständigen Ansprechpartner in Verbindung. Die Durchführung des Einweisungstermins muss auf diesem Formular durch die Unterschrift der E.DIS Netz GmbH und Ihrem Unternehmen bestätigt werden.

---

Termin durchgeführt am

Unterschrift EDIS Netz GmbH

Unterschrift Unternehmen

### Vor Baubeginn ist eine Abstimmung erforderlich

Im Bereich des Vorhabens befinden sich Telekommunikationsanlagen (Rohranlagen/ Kabel) in Planung/ im Bau. Vor Baubeginn ist eine Abstimmung mit der e.discom Telekommunikation GmbH erforderlich. Bitte wenden sie sich an Tel.: +49 331 9080 2490 oder e-mail: [disposition@ediscom.net](mailto:disposition@ediscom.net).

## Für Rückfragen steht Ihnen gern zur Verfügung:

### Standort Altentreptow

Holländer Gang 1

17087 Altentreptow

E-Mail: [EDI\\_Betrieb\\_Altentreptow@e-dis.de](mailto:EDI_Betrieb_Altentreptow@e-dis.de)

Stromversorgungsanlagen: +49 3961 2291-3112

Gasversorgungsanlagen: +49 3961 2291-3013

Kommunikationsanlagen: +49 331 9080 3000

Hochspannungsanlagen: +49399828222123 +49396122912321

(wenn nicht erreichbar: bitte folgende Nummer kontaktieren: +49 3361 7332333)

Vor dem Beginn der Arbeiten, muss eine weitere Auskunft bei der E.DIS Netz GmbH eingeholt werden, falls irgendeine Ungewissheit hinsichtlich der Leitungsführung besteht oder die Arbeiten nicht umgehend ausgeführt werden. Übergebene Bestandspläne bzw. Kopien dieser sowie diese "Bestandsplan-Auskunft" müssen bei der bauausführenden Firma vor Ort vorliegen.

Spartenauskunft: 0605755-EDIS, Burow An der B96 6

3/4



**Weitere besondere Hinweise:  
Hinweise:**

Achtung: Wir beziehen uns auf Ihre Anfrage vom 16. August 2022 und teilen Ihnen mit, dass gegen das Vorhaben: B-Plan Nr. 8 „Solarpark Burow, Seltzer Str. (Planteil 2) keine Bedenken bestehen. Diese Stellungnahme stellt keine Einspeisegenehmigung bzw. Netzanschlusszusage dar. Der Verknüpfungspunkt gemäß EEG wird durch die zuständige Fachabteilung der E.DIS Netz GmbH im Rahmen der netztechnischen Bewertung nach Vorlage entsprechender Dokumente benannt. Der Verknüpfungspunkt kann sich ggf. auch außerhalb des angefragten Bereichs befinden. Im dargestellten Baugebiet befinden sich Leitungen und Anlagen unseres Unternehmens (siehe beiliegende Spartenauskunft 0605755-EDIS). Sollte eine Umverlegung von Leitungen erforderlich werden, erbitten wir einen rechtzeitigen Antrag, aus welchem die Baugrenzen ersichtlich sind. Auf dieser Grundlage werden wir dem Antragsteller ein entsprechendes Angebot für die Umverlegung unserer Anlagen unterbreiten. Die beigefügten Bestandsunterlagen beziehen sich nur auf das angefragte Gebiet. Bei darüber hinausgehenden Vorhaben und Planungen ist eine erneute Bestandsplanauskunft erforderlich. Wir bitten Sie, unseren Anlagenbestand bei Ihrer Vorhabenkonkreten Planung zu berücksichtigen.

Altentreptow, den 30.08.2022

Ort, Datum

Spartenauskunft: 0605755-EDIS, Burow An der B96 6

4/4

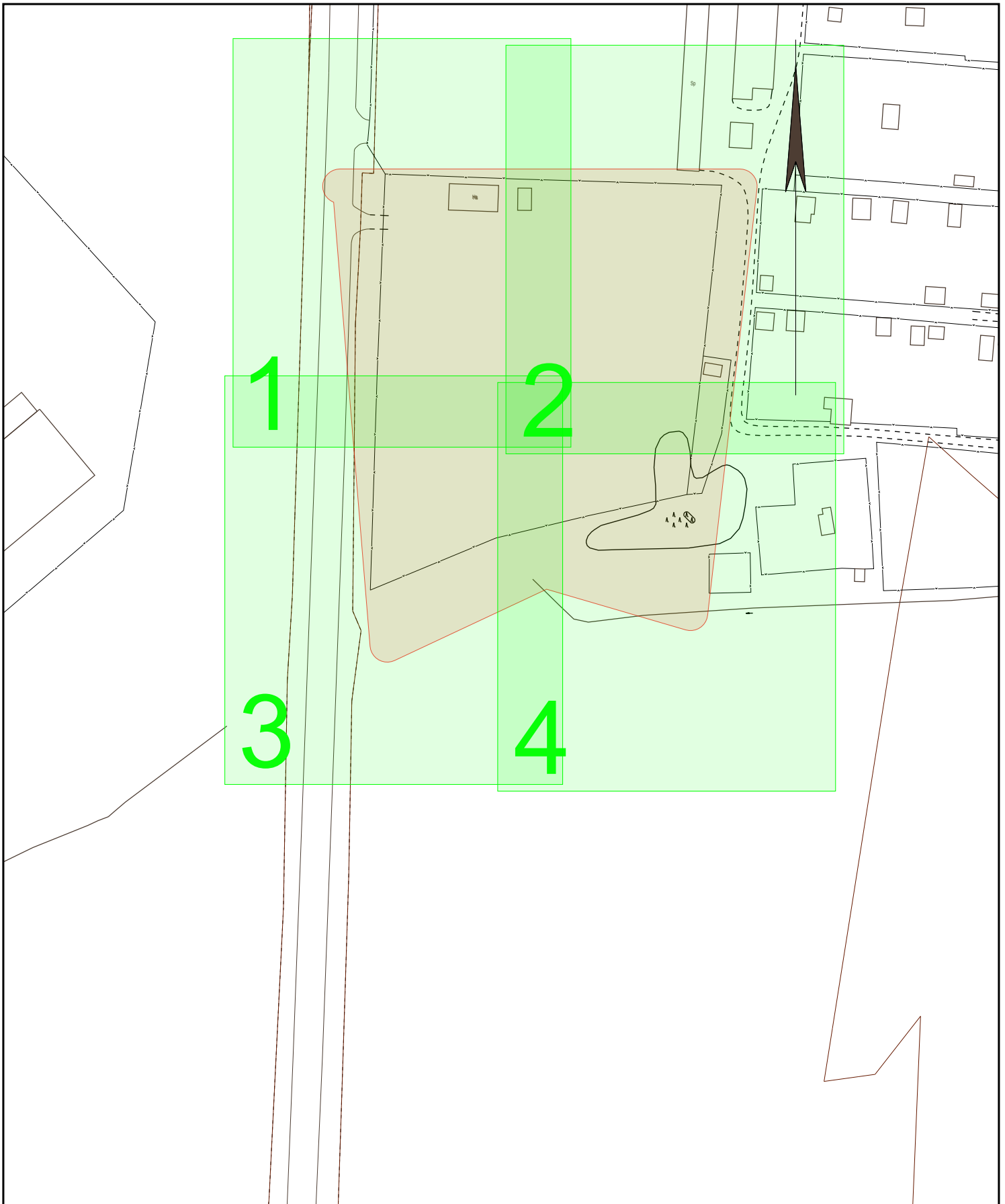

**e.dis**

Die Karte ist Eigentum der E.DIS Netz GmbH.  
 Sie ist nur für den internen Verwendungszweck zu nutzen  
 und muss datensicher entsorgt werden.  
 Nachdruck oder Vervielfältigung nur mit Genehmigung des Eigentümers.

**1:1473**

Kartenname: Index  
 Anfragenummer: 0605755-EDIS  
 Plannummer:  
 zuständig: MB Altentreptow  
 Ausgabedatum: 16.08.2022

Ort/Ortsteil: Burow  
 Straße: An der B96 6

- Farblegende**
- Strom-HS
  - Strom-MS
  - Strom-NS
  - Fernmelde
  - Gas-HD
  - Gas-MD
  - Gas-ND
  - Straßenbel.



## Merkblatt zum Schutz der Verteilungsanlagen

### 1 Allgemeine Hinweise

Jahr für Jahr entstehen bei Erdarbeiten im Bereich von unterirdisch verlegten Verteilungsanlagen zahlreiche Schäden. Neben den erheblichen Sachschäden ist im Schadensfall eine Gefährdung von Personen nicht auszuschließen. Um dies zu vermeiden sind folgende Hinweise zu beachten:

- **Die für die Durchführung der Arbeiten bestehenden einschlägigen Vorschriften und Regeln werden durch diese Hinweise, die keinen Anspruch auf Vollständigkeit erhalten, nicht berührt.**
- **Überall in der Erde können Verteilungsanlagen liegen. Personen, die Verteilungsanlagen beschädigen, gefährden sich selbst und andere.**  
**Eine Beschädigung kann zur Unterbrechung der Versorgung führen. Deshalb: Vorsicht bei Erdarbeiten jeder Art!**
- Die Anwesenheit eines Beauftragten der E.DIS an der Aufgrabungsstelle entbindet das ausführende Unternehmen nicht von seinen Sorgfaltspflichten und von der Haftpflicht bei evtl. auftretenden Schäden.
- In der Nähe von Gebieten mit Kampfmitteln sind die hierfür geltenden Bestimmungen einzuhalten.
- Verteilungsanlagen werden nicht nur in öffentlichen Wegen, Straßen und Plätzen, sondern auch in privaten Grundstücken verlegt (z.B. Gärten, Felder, Wiesen, Wälder). Hierzu gehören z.B. Rohrleitungen, sonstige Betriebseinrichtungen, Hoch-, Mittel- und Niederspannungskabel, Armaturen, sonstige Einbauteile, Anlagen für den kathodischen Korrosionsschutz, Steuer- und Messkabel, Erdungsanlagen, Warnbänder u. a.
- Jeder Bauunternehmer hat bei Durchführung ihm übertragener Hoch- und Tiefbauarbeiten auf öffentlichem und privatem Grund mit dem Vorhandensein unterirdisch verlegter Ver- und Entsorgungsleitungen zu rechnen und seine Mitarbeiter und gegebenenfalls Subunternehmer zu unterweisen und zu überwachen. Die Erkundigungs- und Sicherungspflicht ergibt sich aus der DIN 18300 (VOB Teil C) Pkt. 3.1.3 und 3.1.5, dem DVGW-Arbeitsblatt GW 315 und den einschlägigen Unfallverhütungsvorschriften.
- Der Einsatz von Subunternehmern für die Tiefbauarbeiten setzt Übernahme und Einhaltung der

Verkehrssicherungspflicht voraus. Der Hauptunternehmer hat alle in einer eventuellen Einweisung gegebenen Informationen, übergebene Bestandspläne bzw. Kopien und die „Bestandsplan-Auskunft“ an die bauausführenden Firmen zu übergeben. Auch wenn das Tiefbauunternehmen für eigenes Verschulden gem. §§ 823, 31 BGB selbst haftet, bleibt der Hauptunternehmer für eventuell entstandene Leitungsschäden und deren Regulierung primär gegenüber E.DIS haftbar.

- Bei Beginn der Bauarbeiten müssen Leitungsauskünfte neuesten Standes vorliegen. Bei Abweichungen von der Bauplanung oder Erweiterung des Bauauftrages muss eine neue Leitungsauskunft eingeholt werden. Der Unternehmer hat sich vor Arbeitsaufnahme davon zu überzeugen, dass alle Planangaben eindeutig erkennbar sind und dass die Planauskunft tatsächlich mit der Anfrage übereinstimmt.
- Unsere Leitungstrassen und Erdungsanlagen sind bei den Bauarbeiten zu berücksichtigen und vor Beschädigung zu schützen. Bei Arbeiten in der Nähe von Kabeln sind insbesondere die Unfallverhütungsvorschriften DGUV Vorschrift 3 (Elektrische Anlagen und Betriebsmittel), DGUV Vorschrift 70 (ehemals BGV D 29), DGUV Vorschrift 38 (ehemals BGV C 22) und DGUV Regel 100-500 (ehemals BGR 500 Kap.2.12 -Erdbaumaschinen) zu beachten. Die jeweils gültigen gesetzlichen Vorschriften (z.B. Landesbauordnung, Baugesetzbuch) sind zu beachten. In Leitungsnähe sind Erdarbeiten unbedingt mit Hand und mit äußerster Vorsicht auszuführen. Die in den Plänen enthaltenen Eintragungen hinsichtlich der Leitungslage sind unverbindlich. Die genaue Lage der Leitungen ist gegebenenfalls durch Kabelortung oder Quergrabungen in Handschachtung festzustellen. Das Abgreifen (Ausmessen) von Maßen aus der Leitungsdokumentation ist nicht zulässig. Leitungsverdrängungen von Parallelkabel (u. a. in Mehrspartenplänen) können zusätzliche Verfälschungen der Leitungslagen in der Dokumentation darstellen.

- Bagger oder sonstige maschinelle Aufgrabungsgeräte sowie spitze Geräte (Dorne, Schnurpfähle) dürfen im Gefährdungsbereich der Verteilungsanlagen nur dann eingesetzt werden, wenn deren genaue Lage bekannt und eine Beschädigung ausgeschlossen ist. Dies gilt insbesondere auch für den Einsatz von grabenlosen Verlegeverfahren (z.B. Bodenraketen).
  - Werden Verteilungsanlagen oder Warnbänder an Stellen, die in keinen Plan eingezeichnet sind, angetroffen, so ist der Betreiber der Verteilungsanlage unverzüglich zu ermitteln und zu verständigen. Die Arbeiten sind in diesem Bereich zu unterbrechen, bis mit dem Zuständigen Einvernehmen über das weitere Vorgehen erzielt wurde.
- ## 2 Verhaltensregeln bei Freileitungen
- Achtung: Wer Freileitungen – gleichgültig mit welchen Gegenständen – **berührt**, befindet sich in **akuter Lebensgefahr**. Eine Annäherung an die Leitung innerhalb des Schutzbereiches kommt wegen eines Überschlages einer Berührung gleich.
  - Vor Beginn der Arbeiten sind alle beteiligten Personen über die Gefahren bei Arbeiten in der Nähe bzw. unter Freileitungen zu unterweisen.
  - Bei Verwendung von Baugeräten, wie Bagger, Krane, Kipper-Lastwagen, Leitern, Bauaufzügen, Baugerüsten usw. sowie Transport und Lagerung von Baumaterialien sind folgende Schutzabstände lt. DGUV Vorschrift 3 von spannungsführenden Leitungen einzuhalten:

### Bei Freileitungen mit

Spannungen	Schutzabstände
Bis 1000 Volt (Niederspannung)	1 m nach allen Seiten
über 1 kV bis 110 kV	3 m nach allen Seiten
unbekannt	5 m nach allen Seiten

- Im Zweifelsfalle erteilt der zuständige Standort der E.DIS über die Höhe der Spannung einer Freileitung sowie über den erforderlichen Schutzabstand Auskunft. Neben der ergonomischen Komponente ist auch ein technisches Versagen von Geräten und Betriebsmitteln für die Einhaltung der Abstände zu berücksichtigen.
- Die einzuhaltenden Schutzabstände beziehen sich auf die tatsächliche Lage der Leiterseile. Daher ist das mögliche seitliche Ausschwingen der Leiterseile bei Wind zusätzlich zu beachten. Ebenso ist zu berücksichtigen, dass sich der Durchhang der Leiterseile witterungs- und belastungsabhängig erheblich ändern kann. Innerhalb des Spannungsfeldes ist sicherzustellen, dass durch Aufschüttungen etc. der Mindestabstand von 6 m zwischen Leiter und Erdoberfläche eingehalten wird. Bei der Ermittlung des Abstandes sind der größte Durchhang und die Windlast unter Anwendung der DIN EN 50341 bzw. die DIN EN 50423 zu berücksichtigen. Bei Unsicherheiten bezüglich Durchhangs- und Abstandsermittlung ist im zuständigen Standort der E.DIS Auskunft einzuholen.

- Bei einer unumgänglichen Annäherung an die Schutzabstände sind wahlweise folgende Maßnahmen zu treffen, damit die genannten Abstände mit Sicherheit nicht unterschritten werden:
  - Aufstellen von Warnposten, welche die Bewegung der Geräte überwachen und die Verantwortung für die Sicherheit übernehmen.
  - Aufstellen von Sperrschranken, welche den Schutzabstand absichern.
  - Umgeben der Freileitung mit einem Schutzgerüst (nur bei abgeschalteter Leitung und unter Aufsicht eines Mitarbeiters der E.DIS).
  - Wenn obige Maßnahmen nicht durchgeführt werden können, muss in Verbindung mit einem Mitarbeiter des zuständigen Standortes der E.DIS eine andere Lösung gefunden werden, wie z. B. bei kreuzenden Fahrwegen das Aufstellen einer **Höhenbegrenzung** vor und hinter der Freileitung.
- Sollten Schutzabstände oder obige Maßnahmen nicht eingehalten werden können, so muss die betreffende Anlage bzw. Leitung freigeschaltet werden. Hierfür sind rechtzeitige Informationen und Abstimmungen mit dem zuständigen Standort der E.DIS durchzuführen.
- Bitte setzen Sie sich zur Abstimmung der weiteren Verfahrensweise mit dem zuständigen Standort der E.DIS in Verbindung:
  - **wenn Masterder** (z. B. verzinktes Bandeisen) beschädigt werden.
  - **zu eventuellen Möglichkeiten der Freischaltung, Umsetzung bzw. Isolierung von Freileitungen.**
  - wenn trotz aller Sorgfalt eine Freileitungsanlage beschädigt wird, um weitere Schäden und Gefahren abzuwenden. Die Gefahrenstelle ist zu sichern und die Arbeiten sind bis zum Eintreffen des Mitarbeiters der E.DIS einzustellen.

Wir machen ausdrücklich darauf aufmerksam, dass eine beschädigte Freileitung vor „Freigabe“ durch unseren Mitarbeiter auf keinen Fall berührt werden darf, da hier **Lebensgefahr** besteht.

### 3 Verhaltensregeln bei Kabeln

- Die Verlegetiefe von Verteilungsanlagen beträgt zwar in der Regel 60 – 150 cm; abweichende Tiefen sind jedoch aus den verschiedensten Gründen möglich (selbst 10 – 20 cm), aber auch größere Tiefen sind aus verschiedensten Gründen, wie z.B. Niveauänderungen, möglich.
- Kabel sind bei Legung mit sogenannten Kabelsteinen, Ton- bzw. Kunststoffhauben oder Schutzrohren abgedeckt und/oder durch Trassen- oder Kunststoffbänder gekennzeichnet oder liegen frei im Erdreich. Bei Arbeiten im Erdreich darf nicht auf das Vorhandensein derartiger Schutz-/Warnmaßnahmen vertraut werden, da diese z. B. durch Baumaßnahmen nachträglich entfernt sein können. Diese können die Kabel auch nicht gegen mechanische Beschädigungen schützen, sondern lediglich auf das Vorhandensein von Energieanlagen aufmerksam machen (Warnschutz!). Für den Fall abweichender Legetiefen oder Leitungsverläufen kann ein Mitverschulden der E.DIS bei Leitungsbeschädigungen nicht begründet werden.
- Kabel können sowohl mit rotem bzw. schwarzem Kunststoffmantel als auch mit Jute/Metall-Außenmantel angetroffen werden. In den Plänen werden grundsätzlich alle Verteilungsanlagen als System dargestellt, das heißt, ein Kabelsystem kann im Erdreich als 3 x Einleiterkabel bzw. 1 x Mehrleiterkabel vorkommen. Werden in der Nähe von Verteilungsanlagen Erdungsleitungen (meist verzinkte Bandeisen oder Kupferseile) freigelegt, dürfen diese nicht unterbrochen werden, da sie Schutzfunktionen erfüllen. Wir weisen darauf hin, dass auch Kabel anderer Versorgungsträger bzw. stillgelegte Kabel angetroffen werden können.
- Baumaschinen sind bis zu einer Annäherung an die Trasse einzusetzen, die mit Sicherheit eine Gefährdung der Verteilungsanlagen ausschließt. Erforderlichenfalls sind besondere Sicherheitsvorkehrungen zu treffen. Diese sind, ebenso wie Rohrvortriebs-, Bohr- und Sprengarbeiten, das Einschlagen (Rammen) von Pfählen, Bohlen und Spundwänden, das Einspülen von Filtern für Grundwasserabsenkungen, der Einsatz von Durchörterungsgeräten u. ä. mit der E.DIS abzustimmen. Im Bereich von Kabelanlagen dürfen Pfähle, Dorne oder andere spitze Gegenstände nicht in den Erdboden getrieben werden. Werden Warnbänder, Schutzrohre, Kabelabdecksteine, Erdungsanlagen oder Kabel angetroffen, so ist die Arbeit mit besonderer Vorsicht (ggf. Handschachtung) fortzusetzen. Freigelegte Kabel müssen beim Verfüllen wieder ordnungsgemäß abgedeckt, verdichtet und mit Kabelwarnband (20 cm über Kabelscheitel) versehen werden. Erst ab einer Überdeckung von 40 cm (30 cm nach ATV DIN 18300) ist eine lagenweise, maschinelle Verdichtung zulässig.
- Lageänderungen und/oder das Verfüllen von freigelegten Verteilungsanlagen dürfen vom ausführenden Unternehmen nicht selbstständig, sondern nur in Abstimmung mit E.DIS vorgenommen werden.
- Schachtdeckel müssen stets zugänglich bleiben. Hinweisschilder oder andere Markierungen dürfen ohne Zustimmung nicht verdeckt oder entfernt werden.
- Wenn unzulässige Näherungen von Kabeln zu Gasverteilungsleitungen festgestellt werden, ist E.DIS zu informieren. (Sicherheitsbereich: 10 cm (MS-Kabel 20 cm) bei Kreuzungen, 20 cm (MS-Kabel 40 cm) bei Parallelverlegung. Für lichte Mindestabstände von Kabeln zu Gasverteilungsanlagen gelten die Werte im Merkblatt „Verhaltensregeln bei Gasanlagen“.
- Bitte setzen Sie sich zur Abstimmung der weiteren Vorgehensweise mit dem zuständigen Kundencenter/Standort der E.DIS in Verbindung:
  - bevor mit den Arbeiten begonnen wird. Unsere Verteilungsnetze sind ständigen Veränderungen unterworfen. Aus diesem Grund haben die anliegenden Pläne eine begrenzte Gültigkeitsdauer. Der zuständige Standort nimmt gegebenenfalls eine örtliche Einweisung vor. Es werden Aufträge zur Kabelortung und Kabelfeststellung ggf. Schalthandlungen abgestimmt.
  - wenn es, bedingt durch Ihre Baumaßnahmen bzw. Planungen, zur Überbauung unserer Kabel, zur Veränderung der Legetiefe bzw. zur Behinderung Ihrer Baumaßnahme durch unsere Verteilungsanlagen kommt. Beantragen Sie bitte die Umlegung unserer Verteilungsanlagen bzw. die Legung dieser im Schutzrohr durch E.DIS. E.DIS wird dann bei Erfordernis dem Antragsteller auf Grundlage des Antrages ein Angebot für die Umlegung unterbreiten und dafür sorgen, dass die notwendigen Maßnahmen gefahrlos und entsprechend geltenden Richtlinien durchgeführt werden. Ggf. sind für Planungszwecke Quergrabungen in Handschachtung durchzuführen.
  - wenn durch den Bauausführenden Kabel in einer Baugrube freigelegt werden. E.DIS wird eventuell durch Beistellen eines erfahrenen Mitarbeiters dafür Sorge tragen, dass diese Arbeiten gefahrlos und sachlich richtig durchgeführt werden.
  - wenn eingetragene Leitungslagen nicht aufgefunden werden. Es kann nicht automatisch von dem Nichtvorhandensein dieser Leitungen ausgegangen werden.
  - wenn in der Nähe von Verteilungsanlagen Schutzrohre und Erdungsanlagen angetroffen werden, die nicht in den Bestandsplan-Ausschnitten enthalten sind.
- Wenn trotz aller Sorgfalt Kabel oder Schutzrohre beschädigt (auch (leichte) Beschädigungen, die nicht zur unmittelbaren Zerstörung des Kabels führen, wie z.B. leichte Pickhiebe) werden, dann gilt zur Abwendung weiterer Schäden und Gefahr:
  - Die Bauarbeiten sind sofort einzustellen, der Gefährdungsbereich ist sicher zu verlassen. Die Schadenstelle ist außerhalb des Schutzbereiches gegen Betreten zu sichern.
  - Es besteht Lebensgefahr für alle Personen in der Umgebung der Schadenstelle. Es können noch lebensgefährliche Schrittspannungen auftreten.
  - Einem beteiligten Fahrzeug oder Gerät darf man sich auf keinen Fall nähern, auch wenn die Spannung abgeschaltet zu sein scheint.



- Fahrzeugführer dürfen den Fahrzeugstand nicht verlassen, sondern sollten versuchen durch Schwenken des Auslegers das Kabel oder durch Wegfahren des Fahrzeuges, den Kontakt zum Kabel zu unterbrechen, um so aus dem Gefahrenbereich zu gelangen. Sich nähernde Personen sind zu warnen.
- Unverzüglich Störungsnummer „Strom“ anrufen.
- Wir machen ausdrücklich darauf aufmerksam, dass ein beschädigtes Kabel vor „Freigabe“ durch unseren Mitarbeiter auf keinen Fall berührt werden darf, da hier Lebensgefahr besteht.

#### 4 Verhaltensregeln bei Gasanlagen

- Beschädigungen (auch ohne Gasaustritt z. B. Deformierung oder Beschädigung der Umhüllung) von Verteilungsanlagen sind sofort und unmittelbar an die o. g. Entstörungsnummer zu melden.
- Ist die Rohrumhüllung beschädigt worden, so darf die Verfüllung erst nach Instandsetzung und mit Zustimmung der E.DIS erfolgen.
- Im Netz eingebaute Armaturen dürfen nur vom Fachpersonal der E.DIS oder auf dessen ausdrückliche Anweisung bedient werden!
- Die Anwesenheit eines Beauftragten der E.DIS an der Aufgrabungsstelle entbindet das ausführende Unternehmen nicht von seinen Sorgfaltspflichten und von der Haftpflicht bei evtl. auftretenden Schäden.
- In Leitungsnähe sind Erdarbeiten generell nur von Hand oder Saugbagger und mit äußerster Vorsicht auszuführen.
- Lageänderungen und/oder ggf. das Verfüllen von freigelegten Verteilungsanlagen dürfen vom ausführenden Unternehmen nicht selbstständig, sondern nur in Abstimmung mit der E.DIS vorgenommen werden und nur nach dessen Anweisung erfolgen.
- Werden Warnbänder, Schutzrohre, Kabel oder Gasleitungen angetroffen, so ist die Arbeit mit besonderer Vorsicht (Handsichtung) fortzusetzen. Freigelegte Gasleitungen müssen beim Verfüllen wieder ordnungsgemäß abgedeckt, verdichtet und mit Gaswarnband (30 cm über der Gasleitung) versehen werden. Erst ab einer Überdeckung von 40 ist eine lagenweise, maschinelle Verdichtung zulässig.
- Straßenkappen müssen stets zugänglich bleiben. Hinweisschilder oder andere Markierungen dürfen ohne Zustimmung nicht verdeckt oder entfernt werden.
- Bei Anwendung grabenloser Verfahren im Bereich von Gasleitungen gelten die unten aufgeführten Mindestabstände. Die grabenlosen Verfahren sind im Vorfeld E.DIS anzuzeigen und mit ihm abzustimmen. Erforderlichenfalls wird E.DIS die Abstände erweitern und die Herstellung von zusätzlichen Suchschachtungen im gefährdeten Bereich bzw. die Freilegung der Kreuzung der Gasleitung als Auflage erteilen. Im Bereich von Gasleitungen sind grabenlose Verlegungsverfahren nur zulässig, die eine genaue Position des Vortriebs unter Beachtung der Sicherheitsabstände gewährleisten. Zur Sicherstellung der Lage der eingezogenen Leitung sind durch den Bauherrn

ggf. auch Maßnahmen erhöhten Aufwandes durchzuführen.

- Kreuzungen von Gasleitungen sind grundsätzlich rechtwinklig und als Unterkreuzung auszuführen. Bei Vorhandensein eines Schutzstreifens sind Knickpunkte außerhalb davon anzuordnen.
- Werden Gasleitungen gekreuzt, die im Bohrverfahren errichtet worden sind, sind grundsätzlich Suchschachtungen zur Freilegung des Bohranfangs und des Bohrendes durchzuführen.
- Bei Kreuzung von Gasleitungen mit einer Baustraße für Schwerlastverkehr ( $\geq 40$  t), für das Kreuzen der Gasleitung durch Land- und Fortwirtschaftsfahrzeuge ( $\geq 40$  t) sowie Aufstellung von Kränen auf Gasleitungen sind bei E.DIS die Sicherheitsmaßnahmen im Einzelfall abzufragen.
- Vor Ramm- und Bohrarbeiten ist die genaue Lage der Gasleitung durch Ortung und/oder Suchschachtung festzustellen. Der Abstand richtet sich nach der Intensität der übertragenen Schwingungen und wird von E.DIS individuell festgelegt. Kann die genaue Lage der Gasleitung nicht festgestellt werden (z. B. bei gesteuerten Bohrungen  $> 2,0$  m Tiefe), so ist von der Achse der Gasleitung (Lageplan) zur Außenwand der Spundung allseitig ein Mindestabstand von 3,00 m einzuhalten.
- Eine Überbauung von Gasleitungen oder die Überpflanzung mit Bäumen oder tiefwurzelnden Gehölzen ist nicht zulässig. Um den kathodischen Korrosionsschutz von Leitungen nicht zu gefährden, dürfen keine elektrisch leitenden Verbindungen zu metallischen Gasrohrleitungen hergestellt werden. Außerdem sind in der Örtlichkeit vorgefundene Messsäulen durch ein Erdkabel mit der Stahlleitung, dem Mantelrohr sowie dem Steuerkabel verbunden. Bei Kreuzungen bzw. Parallelverlegungen sind Beeinflussungen auszuschließen.
- Bei der Verfüllung des Rohrgrabens sind freigelegte Gasverteilungsanlagen mind. 0,10 m allseitig mit steinfreiem neutralem Boden (Rundkorn 0 – 2 mm) zu umhüllen. Die Weiterverdichtung hat lagenweise zu erfolgen. Zur weiteren Verfüllung dürfen keine größeren Steine (Körnung  $> 100$  mm), kein schwerentfernbares Material und kein Bauschutt verwendet werden.

## Sicherheitsabstände, Schutzstreifen und Schutzmaßnahmen

Folgende lichte Mindestabstände von Ver- und Entsorgungsleitungen zu Gasverteilungsanlagen (einschließlich Zubehör z.B. KKS- und Fernmeldekabel) der E.DIS sind einzuhalten.

<b>Gasleitung</b>	<b>Abstand bei offener Parallelverlegung</b>	<b>Abstand bei geschlossener Parallelverlegung</b>	<b>Abstand bei offener Kreuzung</b>	<b>Abstand bei geschlossener Kreuzung</b>
Gasleitung aus Kunststoff ≤ 16 bar	0,40 m	1,00 m	0,20 m	1,00 m
Gasleitung aus Kunststoff ≤ 16 bar zu Kabel bis 1kV	0,20 m	1,00 m	0,10 m	1,00 m
Gasleitung aus Stahl ≤ 16 bar	0,40 m	1,00 m	0,20 m	1,00 m
Gasleitung aus Stahl > 16 bar innerhalb öffentlicher Verkehrsflächen	0,40 m	1,00 m	0,20 m	1,00 m
Gasleitung aus Stahl > 16 bar außerhalb öffentlicher Verkehrsflächen*				
• Leitung bis DN 150	1,00 m	1,00 m	0,50 m	1,00 m
• Leitung über DN 150 bis DN 400	1,50 m	1,50 m	0,50 m	1,00 m
• Leitung über DN 400 bis DN 600	2,00 m	2,00 m	0,50 m	1,00 m
• Leitung über DN 600 bis DN 900	3,00 m	3,00 m	0,50 m	1,00 m
• Leitung über DN 900	3,50 m	3,50 m	0,50 m	1,00 m

\* Bei parallel verlegten Gasleitungen unterschiedlicher Durchmesser gilt für die Abstandsvorgabe stets der größere Durchmesser

Für HS-Kabel gelten gesonderte Mindestabstände zu Gasleitungen aller Materialien und Druckstufen:

<b>HS-Kabel</b>	<b>Abstand bei offener Parallelverlegung</b>	<b>Abstand bei geschlossener Parallelverlegung</b>	<b>Abstand bei offener Kreuzung</b>	<b>Abstand bei geschlossener Kreuzung</b>
< 110 kV	2,00 m	2,00 m	0,50 m	1,00 m
>/ = 110 kV	5,00 m	5,00 m	1,00 m*	2,00 m
>/ = 380 kV	10,00 m	10,00 m	1,00 m*	2,00 m

\* mit thermisch isolierenden Zwischenlagen

Des Weiteren gilt, dass sich die Schutzstreifen der HS-Kabel und die Schutzstreifen der Gasleitung nur berühren dürfen (keine Überlappung).

Für HS-Freileitungsanlagen (Leitungen, Maste, Erder etc.) gelten bei E.DIS folgende Mindestabstände zu Gasleitungen, oberirdischen Gasanlagen (Stationen) sowie Absperr- und Ausblasearmaturen.

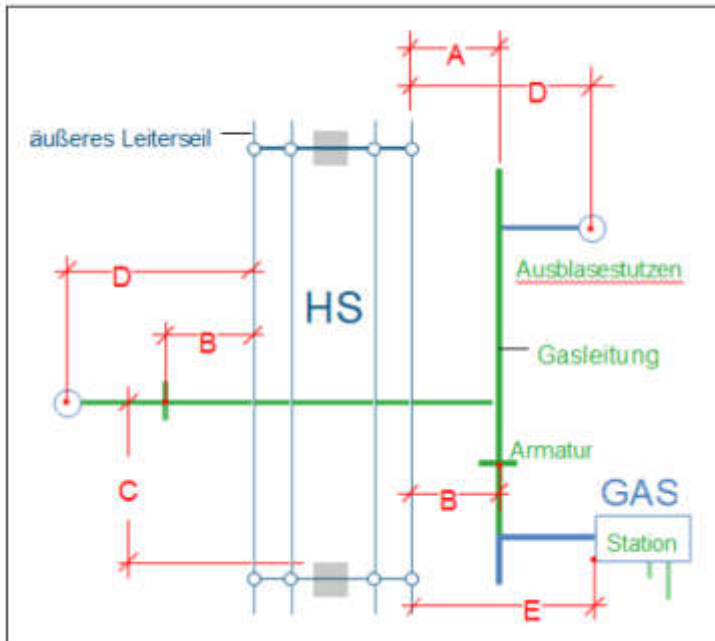

**Bild 1**

**Tabelle 1**

		Mindestabstände (m)	
		< 110 kV	≥ 110 kV
A	Rohrachse - Leiterseil <sup>1</sup>	10	10
B	Armatur - Leiterseil <sup>1</sup>	10	10
C	Rohrachse - Mast <sup>2</sup>	20	20
D	Ausblasestutzen - Leiterseil <sup>1</sup>	35	35
E	Station - Leiterseil <sup>1</sup>	35	55

<sup>1</sup> vertikale Projektion

<sup>2</sup> Kreuzung / Querung der Freileitung stets senkrecht zur Freileitungstrasse

Kathodische Korrosionsschutzanlagen müssen sich außerhalb der Beeinflussung von Hochspannungsfreileitungen (einschließlich Fahr- und Speiseleitung) befinden. Fremdstromanoden müssen bei Freileitungsmasten mit Erdseil mindestens 30 m vom Mastfuß und dessen Erdern entfernt sein.

Zwischen Gebäuden und oberirdischen Gasanlagen (Stationen) sowie Entspannungseinrichtungen der Gasversorgung sind folgende Mindestabstände zu beachten:

**Tabelle 2**

oberirdischen Gasanlagen (Station)	10,00 m
Entspannungseinrichtungen Leitung (Ausbläser)	20,00 m

Eine Bebauung näher als 20 m zu Gashochdruckleitungen größer 4 (5) bar bedarf der ausdrücklichen Genehmigung durch E.DIS, der individuelle Schutzmaßnahmen festlegt.

Zur Sicherung des Bestandes und Betriebes liegen Gasleitungen in einem Schutzstreifen. Die Außengrenzen des Schutzstreifens werden durch die Lage der Gasleitung bestimmt, deren Achse grundsätzlich unter der Mittellinie des Schutzstreifens liegt. Lageabweichungen können auftreten.

**Tabelle 3**

<b>Gasleitung</b>	<b>Betriebsdruck (bar)</b>	<b>Schutzstreifen gesamt (m)</b>
Nieder-, Mittel- und Hochdruck-Gasleitung	≤ 4 (5)	2
Hochdruck-Gasleitung	> 4(5) bis ≤ 16	4
Hochdruck-Gasleitung		
• ≤ DN 150	> 16	4
• > DN 150 bis DN 300		6
• > DN 300 bis DN 500		8
Hochdruck-Gasleitung (Baujahr vor 1990)	> 4(5)	8

Die Verlegung von unter- und oberirdischen Bauwerken und sonstigen Anlagen im Schutzstreifen einer Gasleitung > 16 bar wird von E.DIS nur im Ausnahmefall gestattet.

Voraussetzung dafür ist der Abschluss einer Interessensabgrenzungsvereinbarung.

Die Verlegung ist terrestrisch zu vermessen und an E.DIS im dxf-Format zu übergeben.

Die Kreuzung von Schutzstreifen einer Gasleitung > 16 bar durch Kabel oder Leitungen unterliegt folgenden Mindestanforderungen:

- Verlegung der Kabel oder Leitungen in einem Leerrohr, dessen Enden sich außerhalb des Schutzstreifens der Gasleitung befinden
- Kreuzung rechtwinklig zur Gasleitung
- dauerhafte und gut sichtbare Markierung der Kreuzung an beiden Enden des Leerrohres

## Wichtige Hinweise zum Verhalten bei Beschädigungen an Gasverteilungsanlagen

### Maßnahmen bei Gasaustritt im Freien:

Wenn eine Gasleitung so beschädigt worden ist, dass Gas austritt oder Undichtigkeiten zu befürchten sind, sind sofort folgende Vorkehrungen zur Verringerung von Gefahren zu treffen:

- Bei ausströmendem Gas besteht Brand- und Explosionsgefahr; Zündquellen (z. B. Funkenbildung) vermeiden, nicht rauchen, kein Feuer anzünden!
- Arbeiten im Bereich der Schadensstelle sofort einstellen, dazu gehört auch sofort alle Baumaschinen und Fahrzeugmotoren abzustellen!
- Keine Mobiltelefone im Gefahrenbereich verwenden!
- Keine elektrischen Verbindungen herstellen oder lösen!
- Markisen von Hand einrollen, Bewohner warnen und zum Verlassen des Gefahrenbereiches auffordern.
- Wenn möglich Kanalisation, Schächte, Telefonzellen und andere Hohlräume auf eingedrungenes Erdgas überprüfen.
- Gefahrenbereich räumen, weiträumig absichern und Zutritt unbefugter Personen verhindern!
- E.DIS unverzüglich benachrichtigen! (jeweilige Einstörungsnummer Gas)
- Erforderlichenfalls Polizei und/oder Feuerwehr benachrichtigen.
- Erste Hilfe leisten!
- Keine elektrischen Geräte, Schalter, Klingeln etc. betätigen!
- Fenster und Türen angrenzender Gebäude schließen, damit kein im Freien ausströmendes Gas eindringen kann!
- Weitere Maßnahmen mit E.DIS und den zuständigen Dienststellen abstimmen!
- Das Baustellenpersonal darf die Schadenstelle nur mit Zustimmung der E.DIS verlassen!

### Maßnahmen: Gasaustritt im Gebäude

- Gleiche Verfahrensweise wie Gasaustritt im Freien.
- Lüftungsmaßnahmen durchführen!
- Absperrarmatur nur auf ausdrückliche Anweisung der E.DIS schließen!
- Mitbewohner durch Klopfen und lautes Rufen warnen (nicht klingeln oder telefonieren)!

### Maßnahmen bei Gasbrand:

- Gleiche Vorgehensweise wie Gasaustritt
- Gasbrände nicht löschen (Vermeidung der Explosionsgefahr). Muss aus Gründen der Personenrettung doch ein Erdgasbrand gelöscht werden, sind Pulverlöscher der Brandklasse C zu verwenden.
- Ein Übergreifen der Flammen auf brennbare Materialien in der Umgebung verhindern.

## Vorsicht bei Schäden an Biogasleitungen

- Gase aus der biologischen Erzeugung können neben Methan auch Kohlenstoffdioxid und Schwefelwasserstoff enthalten. Kohlenstoffdioxid kann den Sauerstoff in der Atemluft verdrängen, das Einatmen von Schwefelwasserstoff gefährdet die Gesundheit.

## Strafrechtliche Konsequenzen und Schadenersatzansprüche

- Verstöße eines Unternehmens gegen die obliegende Erkundungs- und Sorgfaltspflicht führen im Schadensfall zu einer Schadenersatzverpflichtung nach § 823 BGB und können darüber hinaus auch mit strafrechtlichen Konsequenzen verbunden sein.
- Der Einsatz von Subunternehmern für die Tiefbauarbeiten setzt Übernahme und Einhaltung der Verkehrssicherungspflicht voraus. Der Hauptunternehmer hat alle in einer eventuellen Einweisung gegebenen Informationen, übergebene Bestandspläne bzw. Kopien und die „Bestandsplan-Auskunft“ an die bauausführenden Firmen zu übergeben. Auch wenn das Tiefbauunternehmen für eigenes Verschulden gem. §§ 823, 31 BGB selbst haftet, bleibt der Hauptunternehmer für eventuell entstandene Leitungsschäden und deren Regulierung primär gegenüber E.DIS haftbar.

## 5 Baumpflanzung/Bebauung im Bereich von Verteilungsanlagen

Von der Begrünung und Bepflanzung innerstädtischer Wege, Straßen und Plätze werden die unterirdischen Verteilungsanlagen und Freileitungen erfahrungsgemäß erheblich betroffen.

Verschiedene Interessen erfordern die gegenseitige Rücksichtnahme und ein rechtzeitiges Zusammenwirken aller Beteiligten bei der Planung und Durchführung von Bau- und Unterhaltungsmaßnahmen. In diesem Zusammenhang verweisen wir Sie auf die Hinweise „Baumstandorte und unterirdische Ver- und Entsorgungsanlagen“. Diese wurden vom Arbeitskreis „Baumpflanzungen im Bereich von Verteilungsanlagen“ im Arbeitsausschuss „Kommunaler Straßenbau“ der Forschungsgesellschaft für Straßen- und Verkehrswesen (FGSV) in Zusammenarbeit mit der DVGW der ATV-ad-hoc-Arbeitsgruppe „Baumstandorte“ im Fachausschuss 1.6 „Aus-schreibungen und Ausführungen von Entwässerungsanlagen“ erarbeitet. Dies ist textgleich mit dem DVGW-Merkblatt GW 125 „Bäume, unterirdische Leitungen und Kanäle“.

### **Für unterirdische Trassen gilt zusätzlich:**

Bei der Pflanzung im Bereich bestehender unterirdischer Gasleitungen und Kabel sind die Trassen grundsätzlich von Baumpflanzungen freizuhalten. Abstände von Baumpflanzungen zu bestehenden Verteilungsanlagen: (Die nachfolgenden Maße beziehen sich auf den horizontalen Abstand des Stammes zur Gasleitung bzw. Kabel)

- Bei einem Abstand von über 2,50 m sind Schutzmaßnahmen in der Regel nicht erforderlich.
- Bei einem Abstand zwischen 1,00 und 2,50 m ist in Abhängigkeit von Baumart und Leitungstyp der Einsatz von Schutzmaßnahmen zu prüfen und zu entscheiden.
- Bei einem Abstand unter 1,00 m ist eine Baumpflanzung nur im Ausnahmefall, unter Abwägung der Risiken, möglich. Besondere Schutzmaßnahmen sind zu vereinbaren.
- Pflanzgruben sind von Hand anzulegen, wenn die Außenkante einen geringeren Abstand als 0,50 m zur bestehenden Gasleitung oder Kabel besitzt.

Der Schutzbereich für 110 kV-Kabelanlagen beträgt 10 m. Innerhalb des Schutzbereiches darf keine Bepflanzung mit Gehölzen erfolgen. Der Schutzbereich darf nicht mit Bauwerken überbaut werden.

Bei geplanten Überbauungen (z. B. Straßen, Parkplätze usw.) sind zur Gewährleistung der erforderlichen Sicherheit eventuell zusätzliche Maßnahmen erforderlich. Die hierdurch verursachten Kosten sind durch den Antragsteller zu tragen.

Sofern Schutzmaßnahmen erforderlich werden, bedürfen diese der Abstimmung zwischen den Beteiligten.

Möglich sind z. B.:

- Trennwände aus Stahl, Beton oder wurzelfeste Kunststoffplatten
- ringförmige Trennwand (Betonrohr / Kanalschacht)
- Schutzrohre oder längsgeteilte Schutzrohre

Beim Einbau von parallelen Trennwänden müssen diese von der Oberfläche bis mindestens auf Sohlhöhe des Gasleitungs- bzw. Kabelgrabens geführt werden. Sie müssen aus schwer verrottbarem Material (Beton, Stahl, geeignete Kunststoffe) sein.

Ungeeignet sind z. B.:

- dünnwandige Folien < 2mm, Abdeckhauben, Trennwände mit ungeschützten Fugen
- Kabelkanalformsteine aus Beton

Für weitere Auskünfte stehen Ihnen unsere Kundencenter/Standorte gerne zur Verfügung.

### **Für Freileitungen gilt:**

Unter Freileitungen sind grundsätzlich keine Bauwerke zu errichten. Die Errichtung von Bauwerken ist nur möglich, wenn die innerhalb der vor genannten Normen geforderten Abstände nachgewiesen werden.

Verbindungen und Abspannungen, Plakate, Planen und sonstige Teile dürfen an Masten von Freileitungen nicht angebracht werden

Baumpflanzungen in der Nähe unserer Freileitungen stimmen wir grundsätzlich nicht zu, da diese bedingt durch den Baumwuchs, zur Beeinträchtigung der Versorgungszuverlässigkeit unserer Kunden führen können.

Die Zugänglichkeit der Maststandorte und der Trasse ist für Wartungs- und Instandhaltungsarbeiten jederzeit zu gewährleisten.

Bei geplanten Straßen hat der Abstand zwischen Fahrbahnkante und den Masteckstielen, die der Fahrbahn zugewandt sind, mindestens 15 m zu betragen. Maßnahmen des Anfahrerschutzes müssen im Einzelfall gesondert abgestimmt werden

Bei der Kreuzung mit Straßen und befahrbaren Verkehrsflächen aller Art ist gemäß DIN EN 50341 zwischen Fahrbahnoberkante und Leiterseil ein Mindestabstand bei größtmöglichem Leiterseildurchhang von 7 m einzuhalten. Die Ermittlung des größten Leiterseildurchhanges und des seitlichen Ausschwingens erfolgt unter Berücksichtigung der DIN EN 50341. Es ist deshalb erforderlich, dass ein Bauprojekt bei E.DIS zur Prüfung auf Einhaltung der nach DIN EN 50341 geforderten Abstände eingereicht wird, aus der die Fahrbahnhöhe, bisherige Geländehöhe und benachbarten Maststandorte hervorgehen.

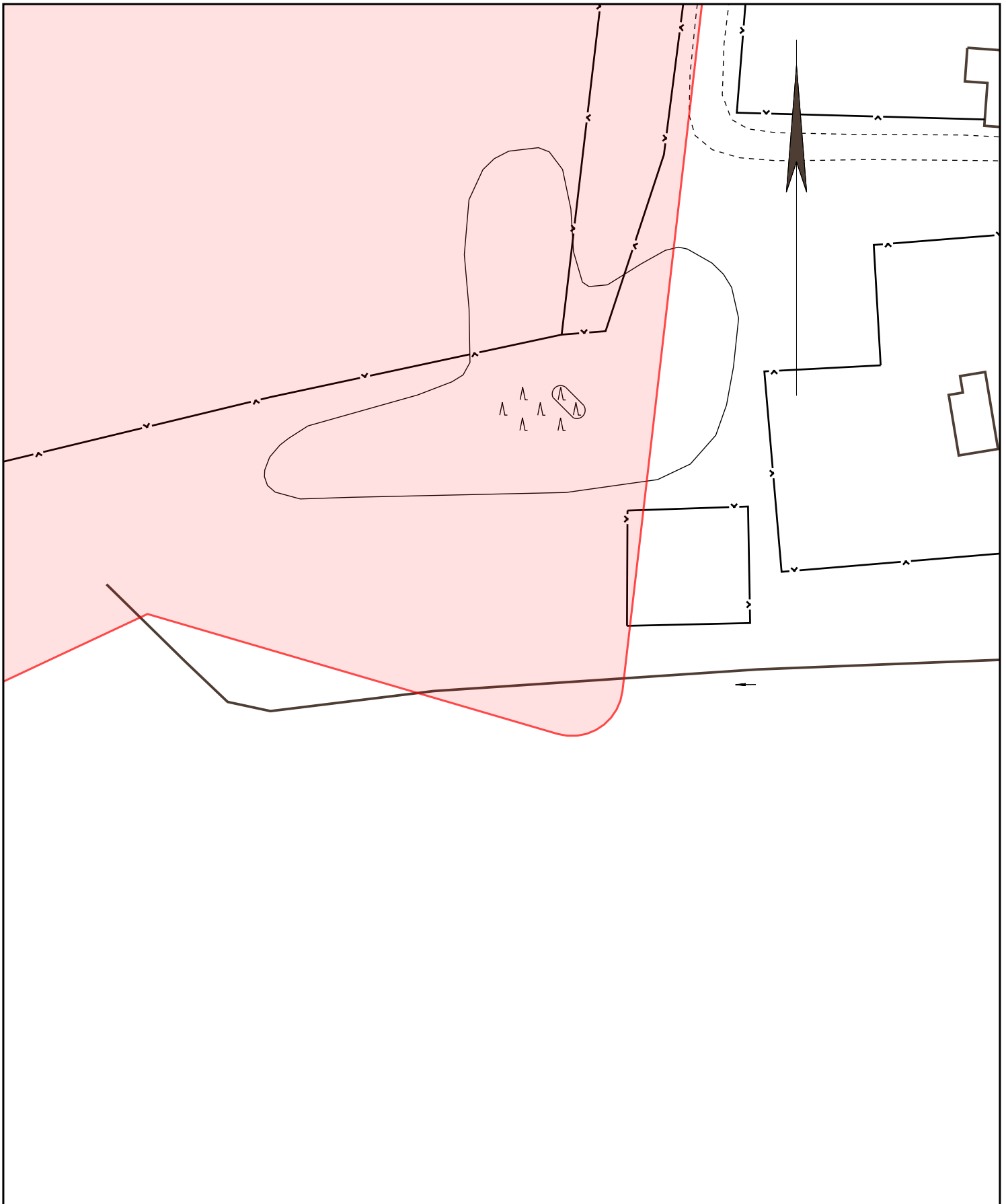

Die Karte ist Eigentum der E.DIS Netz GmbH.  
 Sie ist nur für den internen Verwendungszweck zu nutzen  
 und muss datensicher entsorgt werden.  
 Nachdruck oder Vervielfältigung nur mit Genehmigung des Eigentümers.

1:500

	<p>Die Karte ist Eigentum der E.DIS Netz GmbH.          Sie ist nur für den internen Verwendungszweck zu nutzen          und muss datensicher entsorgt werden.          Nachdruck oder Vervielfältigung nur mit Genehmigung des Eigentümers.</p>	<p>1:500</p>
<p>Kartenname: Gesamtmedienplan          Anfragenummer: 0605755-EDIS          Plannummer: 4          zuständig: MB Altentreptow          Ausgabedatum: 16.08.2022</p>	<p>Ort/Ortsteil: Burow           Straße: An der B96 6</p>	<p><b>Farblegende</b></p> <ul style="list-style-type: none"> <li><span style="color: red;">■</span> Strom-HS</li> <li><span style="color: green;">■</span> Strom-MS</li> <li><span style="color: blue;">■</span> Strom-NS</li> <li><span style="color: magenta;">■</span> Fernmelde</li> <li><span style="color: orange;">■</span> Gas-HD</li> <li><span style="color: yellow;">■</span> Gas-MD</li> <li><span style="color: gold;">■</span> Gas-ND</li> <li><span style="color: lightblue;">■</span> Straßenbel.</li> </ul>

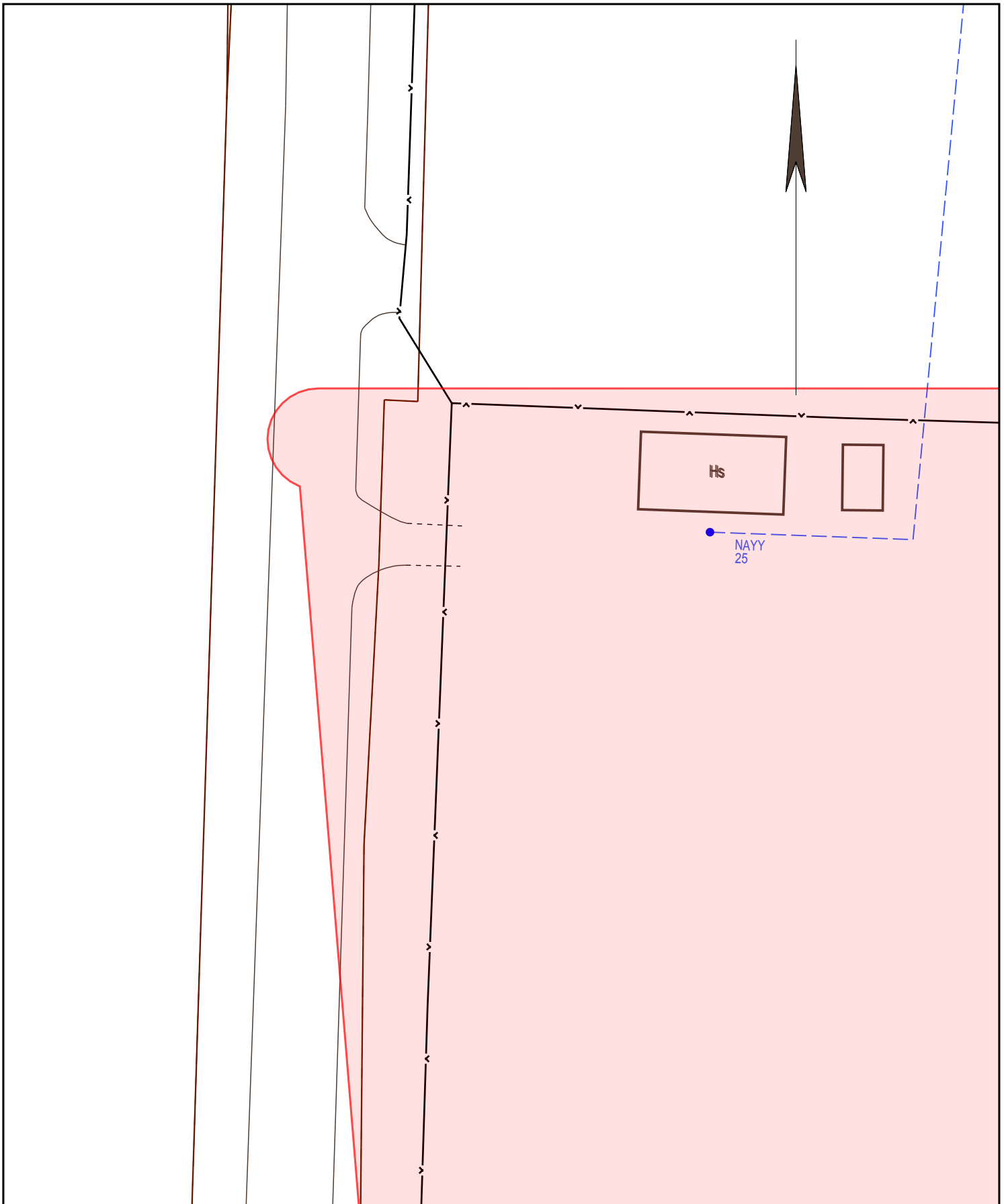

Die Karte ist Eigentum der E.DIS Netz GmbH.  
 Sie ist nur für den internen Verwendungszweck zu nutzen  
 und muss datensicher entsorgt werden.  
 Nachdruck oder Vervielfältigung nur mit Genehmigung des Eigentümers.

1:500

Kartenname: Gesamtmedienplan  
 Anfragenummer: 0605755-EDIS  
 Plannummer: 1  
 zuständig: MB Altentreptow  
 Ausgabedatum: 16.08.2022

Ort/Ortsteil: Burow  
 Straße: An der B96 6

- Farblegende**
- Strom-HS
  - Strom-MS
  - Strom-NS
  - Fernmelde
  - Gas-HD
  - Gas-MD
  - Gas-ND
  - Straßenbel.



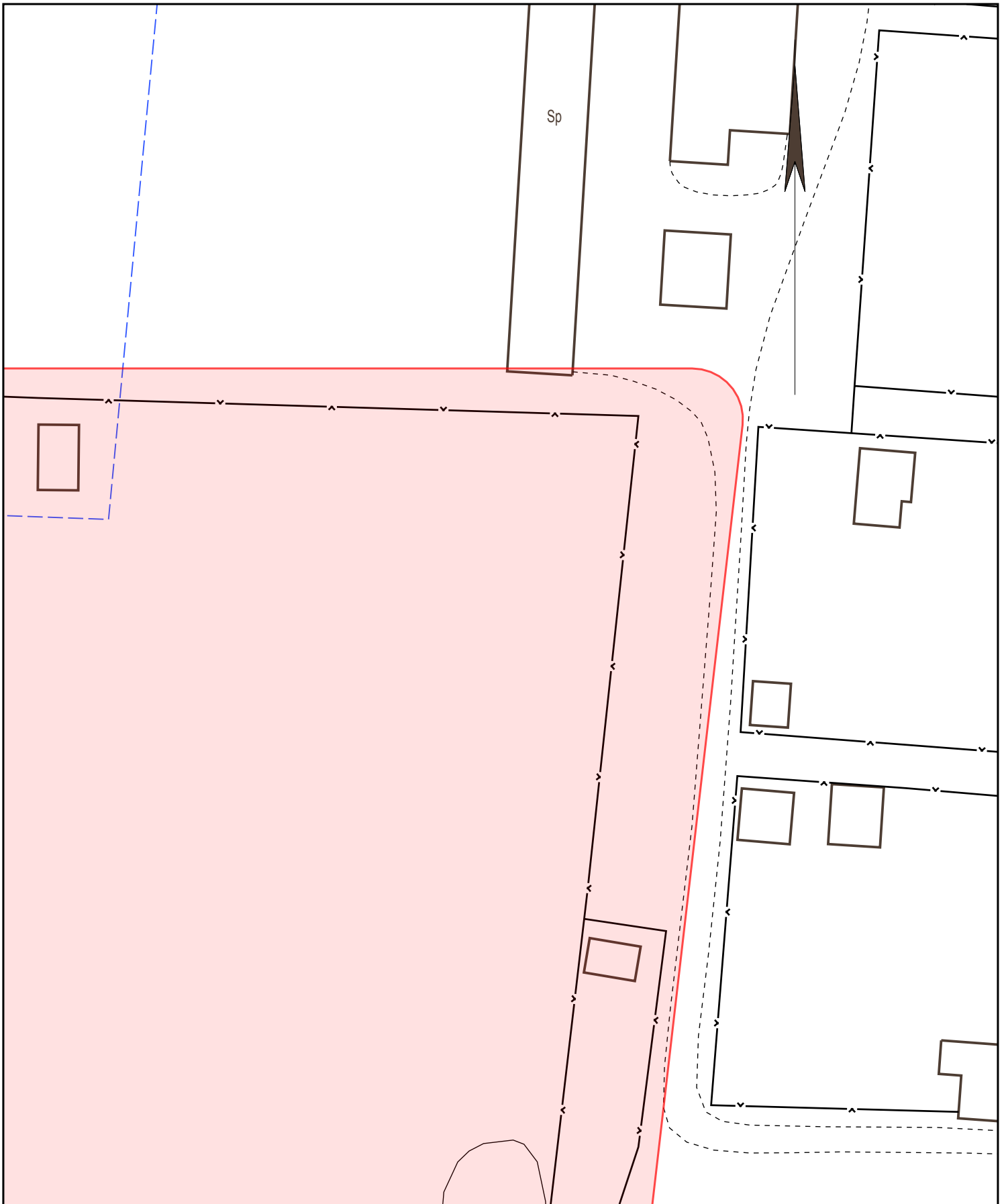

Sp

	<p>Die Karte ist Eigentum der E.DIS Netz GmbH.          Sie ist nur für den internen Verwendungszweck zu nutzen          und muss datensicher entsorgt werden.          Nachdruck oder Vervielfältigung nur mit Genehmigung des Eigentümers.</p>	<p>1:500</p>
<p>Kartenname: Gesamtmedienplan          Anfragenummer: 0605755-EDIS          Plannummer: 2          zuständig: MB Altentreptow          Ausgabedatum: 16.08.2022</p>	<p>Ort/Ortsteil: Burow           Straße: An der B96 6</p>	<p><b>Farblegende</b></p> <ul style="list-style-type: none"> <li><span style="color: red;">■</span> Strom-HS</li> <li><span style="color: green;">■</span> Strom-MS</li> <li><span style="color: blue;">■</span> Strom-NS</li> <li><span style="color: magenta;">■</span> Fernmelde</li> <li><span style="color: orange;">■</span> Gas-HD</li> <li><span style="color: yellow;">■</span> Gas-MD</li> <li><span style="color: lightblue;">■</span> Gas-ND</li> <li><span style="color: lightblue;">■</span> Straßenbel.</li> </ul>

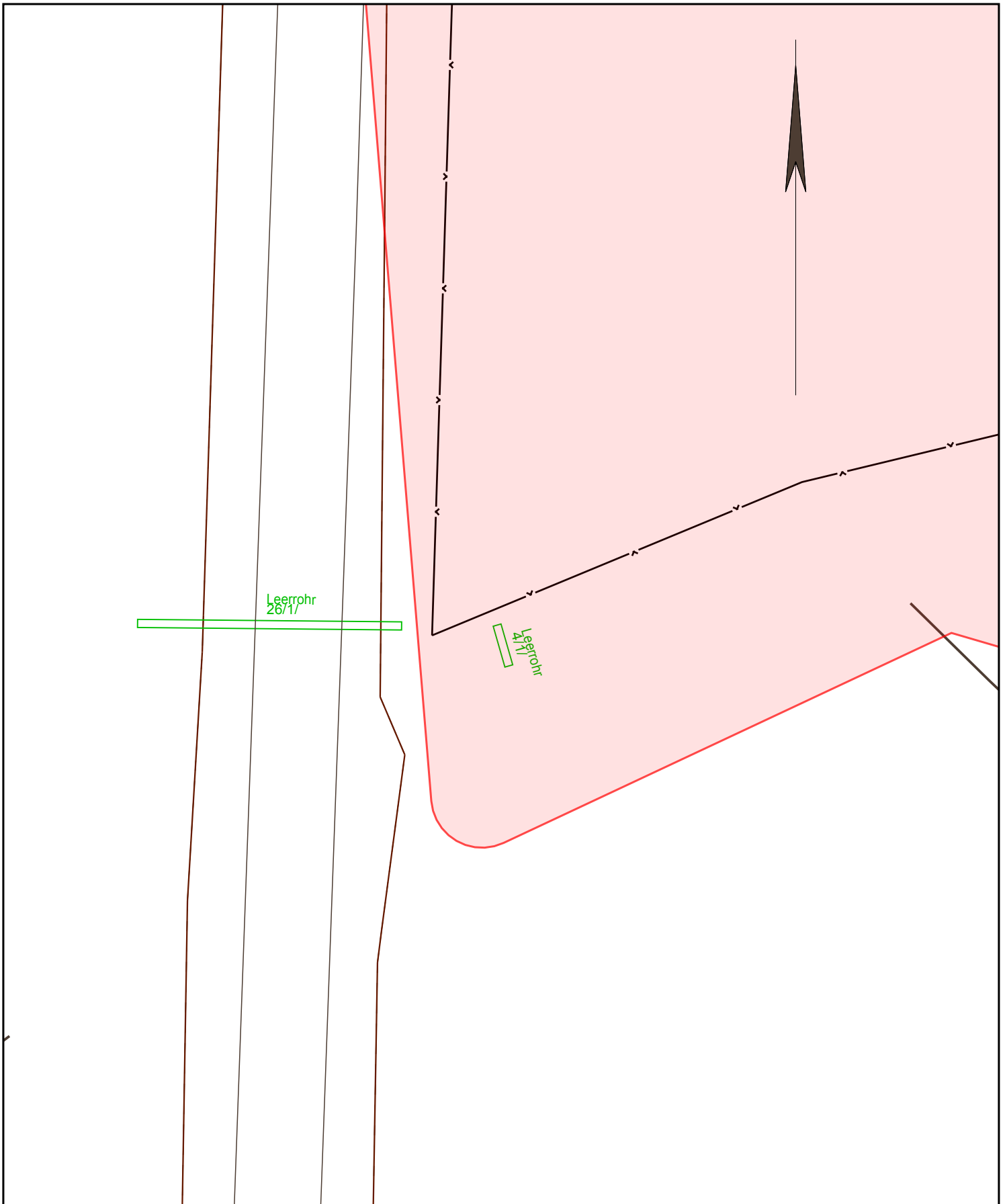

Die Karte ist Eigentum der E.DIS Netz GmbH.  
 Sie ist nur für den internen Verwendungszweck zu nutzen  
 und muss datensicher entsorgt werden.  
 Nachdruck oder Vervielfältigung nur mit Genehmigung des Eigentümers.

1:500

Kartenname: Gesamtmedienplan  
 Anfragenummer: 0605755-EDIS  
 Plannummer: 3  
 zuständig: MB Altentreptow  
 Ausgabedatum: 16.08.2022

Ort/Ortsteil: Burow  
 Straße: An der B96 6

- Farblegende**
- Strom-HS
  - Strom-MS
  - Strom-NS
  - Fernmelde
  - Gas-HD
  - Gas-MD
  - Gas-ND
  - Straßenbel.

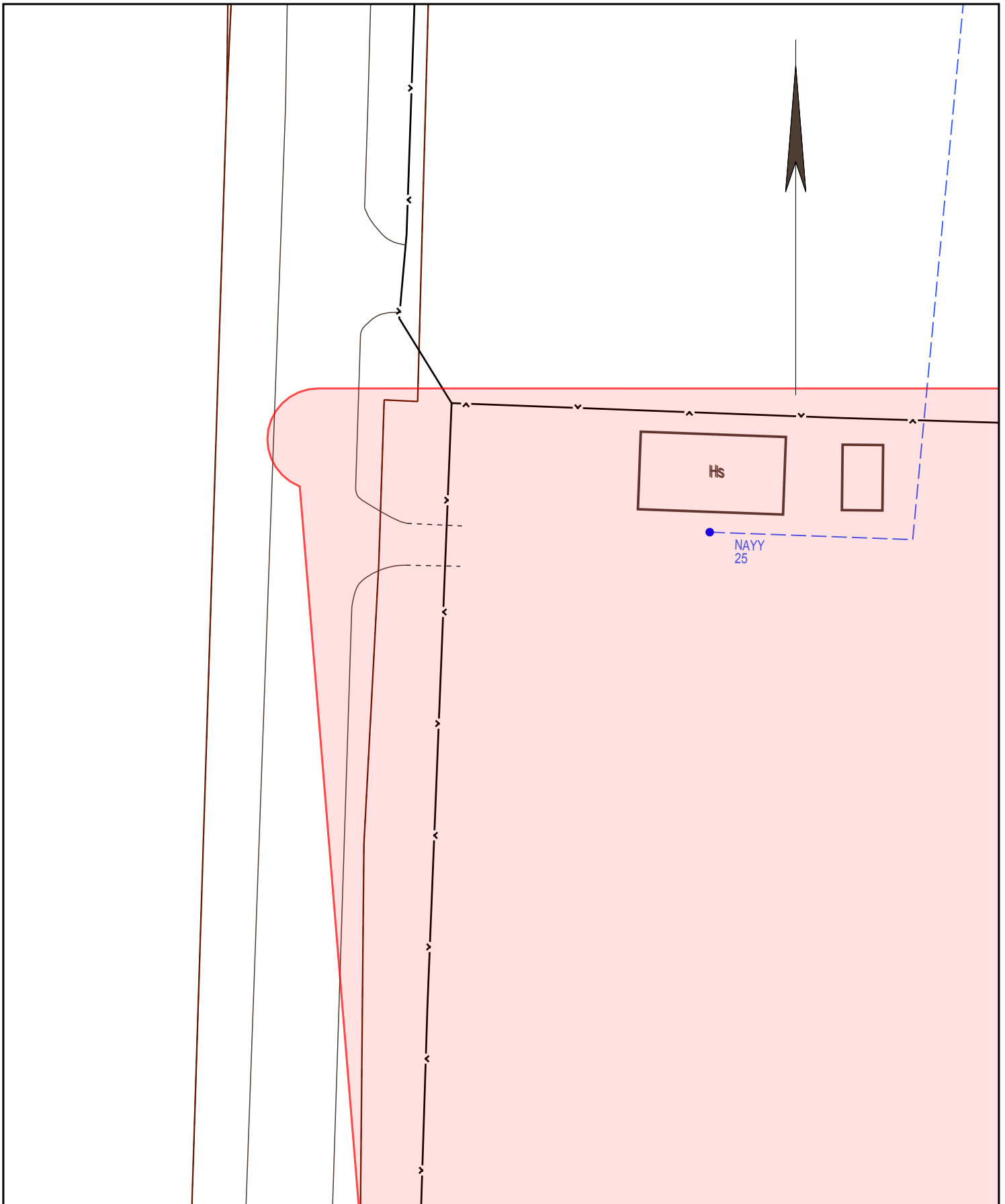

**e.dis**

Die Karte ist Eigentum der E.DIS Netz GmbH.  
 Sie ist nur für den internen Verwendungszweck zu nutzen  
 und muss datensicher entsorgt werden.  
 Nachdruck oder Vervielfältigung nur mit Genehmigung des Eigentümers.

1:500

Kartenname: Strom-NSP  
 Anfragenummer: 0605755-EDIS  
 Plannummer: 1  
 zuständig: MB Altentreptow  
 Ausgabedatum: 16.08.2022

Ort/Ortsteil: Burow  
 Straße: An der B96 6

**Farblegende**  
 ■ Strom-HS  
 ■ Strom-MS  
 ■ Strom-NS  
 ■ Fernmelde  
 ■ Gas-HD  
 ■ Gas-MD  
 ■ Gas-ND  
 ■ Straßenbel.

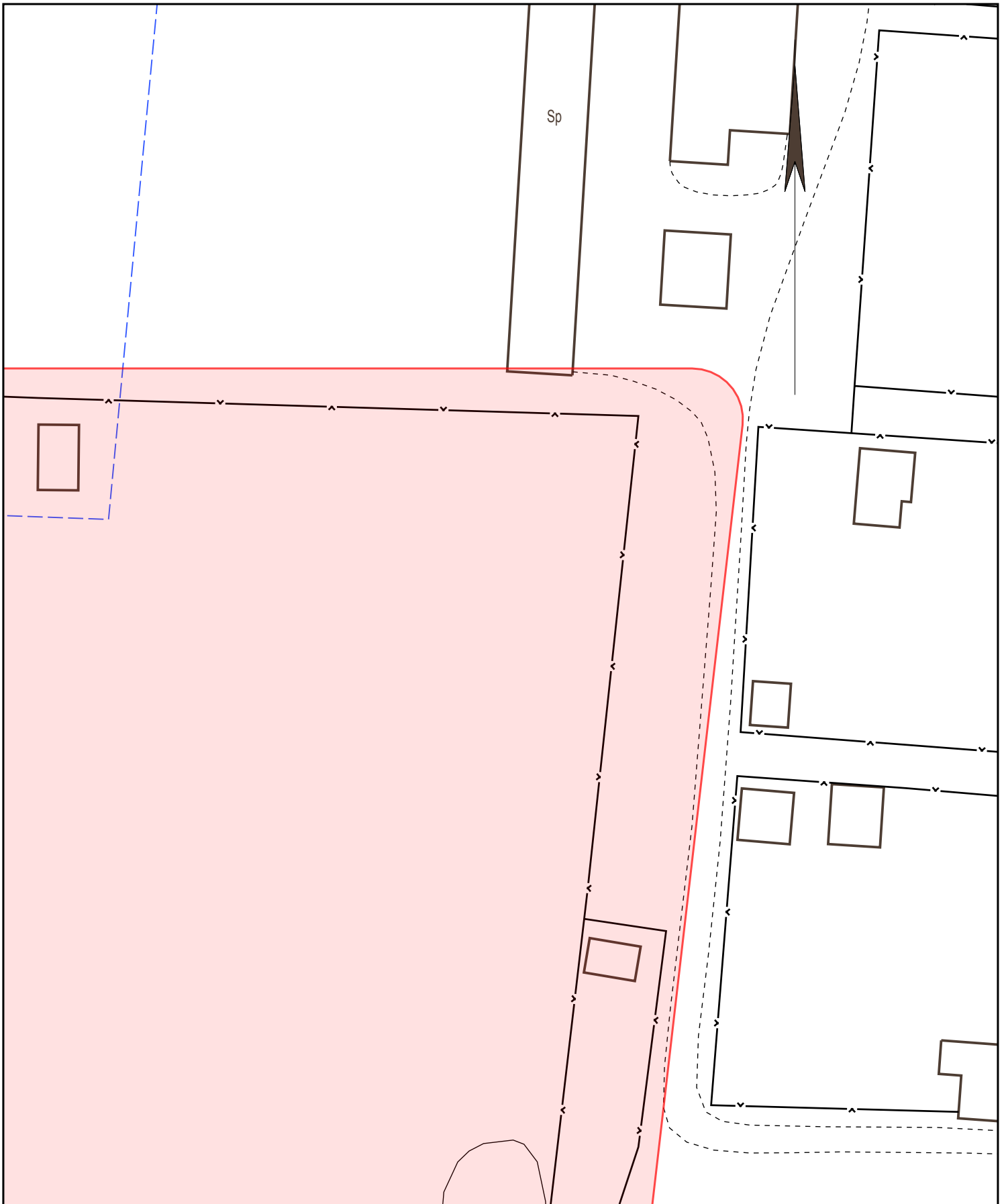

Sp



Die Karte ist Eigentum der E.DIS Netz GmbH.  
 Sie ist nur für den internen Verwendungszweck zu nutzen  
 und muss datensicher entsorgt werden.  
 Nachdruck oder Vervielfältigung nur mit Genehmigung des Eigentümers.

1:500

Kartenname: Strom-NSP  
 Anfragenummer: 0605755-EDIS  
 Plannummer: 2  
 zuständig: MB Altentreptow  
 Ausgabedatum: 16.08.2022

Ort/Ortsteil: Burow  
 Straße: An der B96 6

- Farblegende**
- Strom-HS
  - Strom-MS
  - Strom-NS
  - Fernmelde
  - Gas-HD
  - Gas-MD
  - Gas-ND
  - Straßenbel.

# Wasser- und Bodenverband

Untere Tollense / Mittlere Peene

Körperschaft des Öffentlichen Rechts  
www.wbv-untere-tollense-mittlere-peene.de

Geschäftsstelle Jarmen:

Anklamer Str. 10  
17126 JARMEN

Tel.: 039997-3312-0

Fax.: 039997-3312-13

E-Mail: WBV-AT-DM@WBV-MV.de

Deutsche Kreditbank AG

BIC BYLADEM1001

IBAN DE54 1203 0000 0000 3628 14

Volksbank Demmin eG

BIC GENODEF1DM1

IBAN DE07 1509 1674 0100 0078 00

## BAUKONZEPT

Neubrandenburg GmbH  
Gerstenstraße 9

17034 Neubrandenburg

Ansprechpartner / in: Herr Stübe  
Durchwahl: 039997-3312-0

Ihr Schreiben vom	Ihr Zeichen	Unser Zeichen	Ort, Datum
16.08.2022	30665 – len	st	Jarmen, 07.09.2022

### Vorhaben: **Bebauungsplan Nr. 8 der Gemeinde Burow „Solarpark Burow – Seltzer Straße“ - Planentwurf**

hier: Stellungnahme Wasser- und Bodenverband (WBV) „Untere Tollense / Mittlere Peene“

Sehr geehrte Damen und Herren,

entsprechend Ihrer Aufforderung zur Stellungnahme vom 16.08.2022 teilen wir Ihnen mit, dass seitens des Verbandes für die o.g. Maßnahme Forderungen bezüglich der Unterhaltungsarbeiten an Gewässern 2. Ordnung bestehen.

Wie in der beigefügten Übersichtskarte kenntlich gemacht, verläuft das teilweise verrohrte Gewässer 2. Ordnung (Z 15) am südlichen Rand des geplanten Solarparks. Für jährlich wiederkehrende Unterhaltungsmaßnahmen (Mahd, Grundräumung und Gehölzpflege), oder Instandsetzung- und Reparaturarbeiten, muss die Erreichbarkeit des Gewässers für den WBV in dem gesamten Gebiet gesichert sein. Zuwegungen zum Gewässer für Fahrzeuge oder Baugeräte müssen dauerhaft gewährleistet sein. Der Grundstückseigentümer hat die anfallenden Unterhaltungsarbeiten unentgeltlich zu dulden und zu ermöglichen.

Durch die Maßnahme darf es zu keiner Beeinträchtigung der Funktionsfähigkeit des Gewässers kommen. Mögliche Kabelkreuzungen sind in einem Mindestabstand von 1,5 m unterhalb der Rohr-/ Grabensohle zu verlegen. Die Querung ist entsprechend zu kennzeichnen.

Bei allen zu errichtenden baulichen Anlagen (wie auch Solarmodule), oder sonstigen Bauwerken ist ein bebauungsfreier Mindestabstand von 7 m zum Gewässer (ab Böschungskante) einzuhalten. Feste Überbauungen oder Überpflanzungen von Rohrabschnitten jeglicher Art sind in diesem Korridor ebenfalls zu unterlassen.

Der von uns geforderte Mindestabstand zu Gewässern 2. Ordnung wird mit im Planentwurf angegebenen 3 m auf dem Planteil 2 östlich der Landesstraße L 35 nicht eingehalten. Dem können wir daher aus vorher genannten Gründen nicht zustimmen. Auch hier muss ein Mindestabstand von 7 m eingehalten werden. Da uns als Verband die exakte Lage von Rohrleitungen nicht in jedem Fall bekannt ist, muss bei Bedarf vor Ort zur Lagefeststellung der Rohrleitung eine Suchschachtung vorgenommen werden.

Unserem Verband sind darüber hinaus vorhandene Dränagen bekannt. Der Bestand vorhandener Flächendränage ist bei dem jeweiligen Flächeneigentümer (Bewirtschafter) in Erfahrung zu bringen. Der WBV ist nur mit entsprechender Eigentümererklärung befugt Informationen beizubringen. Es handelt es sich hierbei zwar nicht um Gewässer 2. Ordnung, es sollte jedoch von den gleichen Anforderungen und Vorgaben zur Baufreiheit ausgegangen werden. Funktionierende Dränsysteme sind funktionsfähig zu erhalten.

Sollten sich im Zuge der Baumaßnahme Gewässerbenutzungen insbesondere in Form von Wassereinleitungen erforderlich machen, so sind diese gesondert zu beantragen.

Diese Stellungnahme stellt keine wasserrechtliche Erlaubnis im Sinne des Wasserhaushaltsgesetzes dar. Sie kann jedoch zu deren Beantragung bei der unteren Wasserbehörde des Landkreises mit herangezogen werden.

Sollte die Maßnahme geändert oder erweitert werden, so ist der Verband erneut zu beteiligen. Außerdem bitten wir um Beteiligung in der späteren Planungs- und Bauphase, sowie um einen gemeinsamen Abnahmetermin nach Fertigstellung.

Mit freundlichem Gruß

  
i.A. Stephan Stübe  
Verbandsingenieur

Anlage:

Übersichtskarte M 1:7.500 Gewässer 2. Ordnung Burow  
Luftbild M 1:500 Gewässer 2. Ordnung Burow – Planteil 2

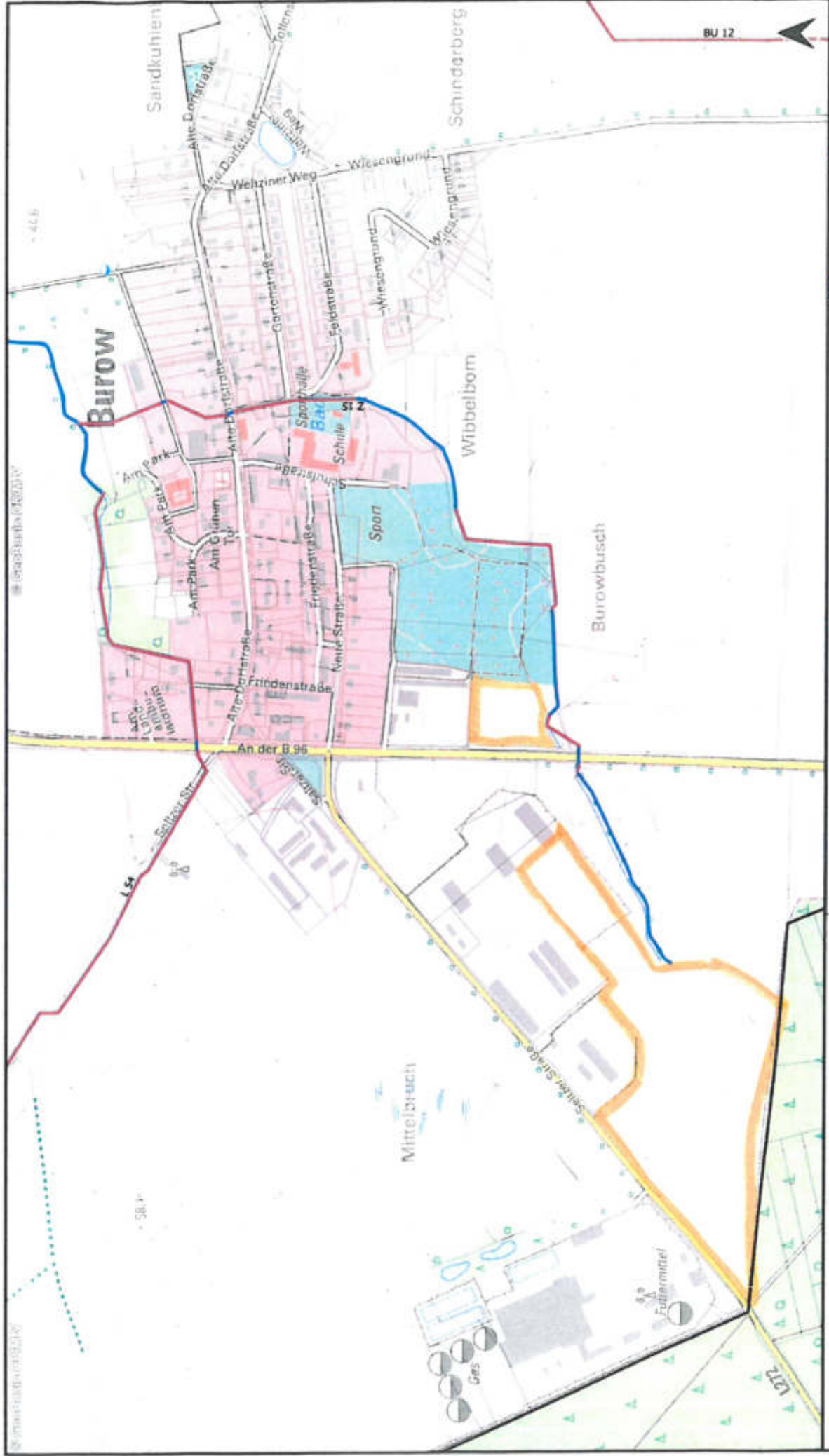

**Wasser- und Bodenverband**  
 Untere Tollense / Mittlere Peene

Lage: ETRS89  
 Maßstab: 1:7500  
 Höhe:  
 Datum: 27-07-2020

## Übersichtskarte

Gewässer 2. Ordnung - Bereich Burow

WMS\_MV\_DTK10\_Profil

**Legende:**

- Rohrleitungen
- Offene Gewässer
- Gemeindegrenzen
- Verbandsgrenze

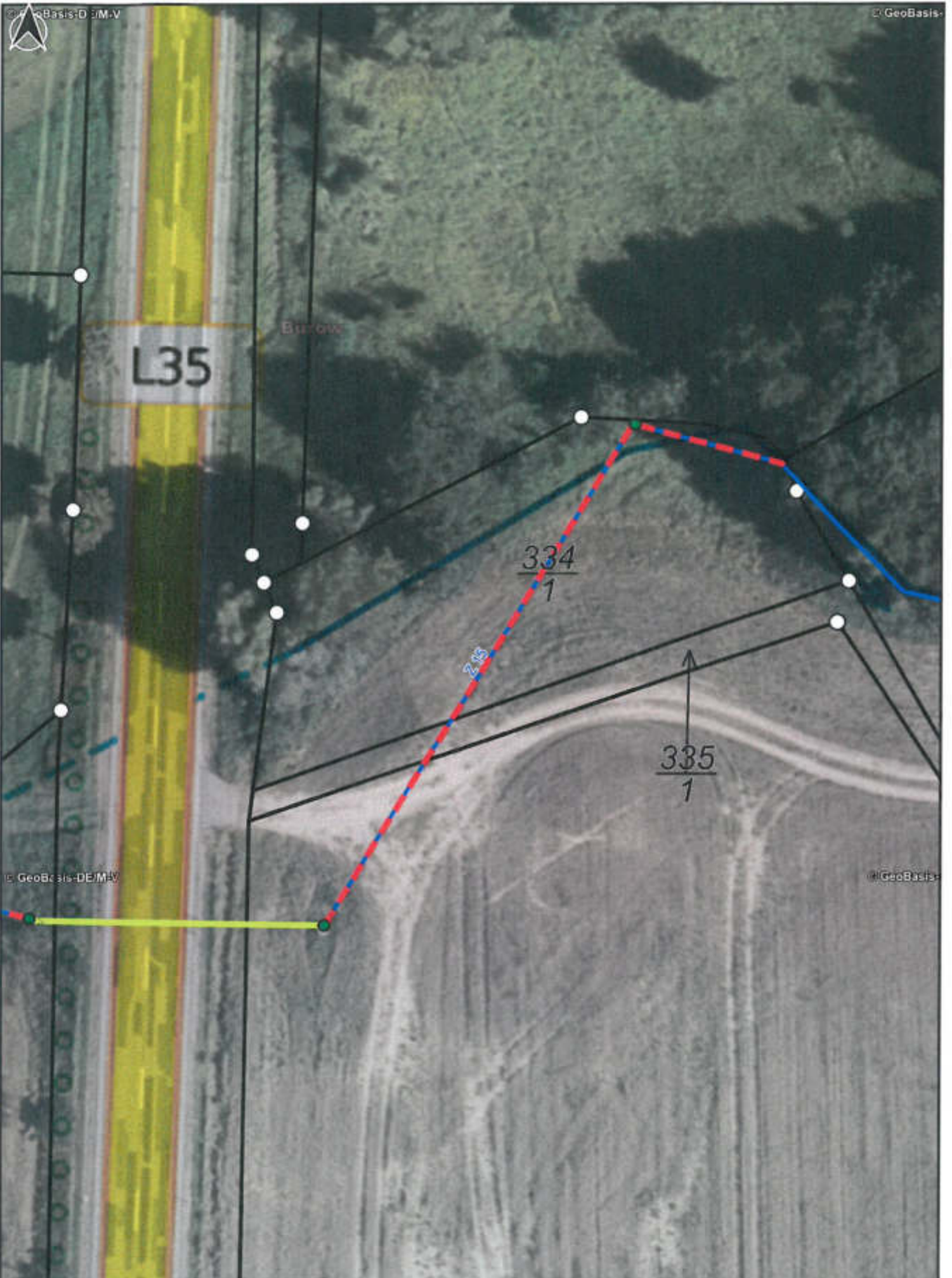

<b>Legende:</b> Oberflurschacht Durchlass Rohrleitung Offene Gewässer Punkte (Flurstücke) Abgemarkter Grenzpunkt Grenzen (Flurstücke)	<b>Wasser- und Bodenverband</b> Untere Tollense / Mittlere Peene <small>Körperschaft des Öffentlichen Rechts</small>		Lage: ETRS89 Maßstab: 1:500
	<b>Übersichtskarte - Bestandsauskunft</b> Gewässer 2. Ordnung Z 15 Burow		Höhe: Datum: 06-09-2022



EINGEGANGEN AM 18. AUG. 2022

St. 732

BAUKONZEPT Neubrandenburg GmbH | Gerstenstraße 9 | 17034 Neubrandenburg

Wasser- und Bodenverband  
Untere Tollense - Mittlere Peene"  
Anklamer Straße 10  
17126 Jarmen

Unser Zeichen 30665 - len 16.08.2022

**Vorhaben:** **Bebauungsplan Nr. 8 "Solarpark Burow, Seltzer Straße"**  
hier: *Anforderung einer Stellungnahme gemäß § 4 Absatz 2 BauGB,  
sowie Benachrichtigung nach § 3 Absatz 2 BauGB*

Sehr geehrte Damen und Herren,

im Auftrag der Gemeinde Burow beteiligen wir Sie hiermit gemäß § 4 Absatz 2 BauGB an der o.g. Planung.

Der Planentwurf mit Stand Mai 2022 einschließlich der Begründung sowie die wesentlichen, bereits vorliegenden umweltbezogenen Stellungnahmen liegt gemäß § 3 Abs. 2 BauGB vom **15.08.2022 bis 16.09.2022** im Amt Treptower Tollensewinkel, Rathausstraße 1 in 17087 Altentreptow während der Dienststunden öffentlich aus. Zusätzlich kann der Planentwurf auf folgender Internetseite abgerufen werden:

<https://www.altentreptow.de/Amt-Gemeinden/Gemeinden-von-A-G/Burow/Bekanntmachungen-br-Ortsrecht/%20-%3E%20Bauleitplanung>

Sollten Sie ein zusätzliches Exemplar benötigen, fordern Sie dieses bitte schriftlich bei uns an.

Sie erhalten Gelegenheit, uns bis zum **19.09.2022** Ihre schriftliche Äußerung zukommen zu lassen. Bitte geben Sie uns zugleich Aufschluss über von Ihnen beabsichtigte oder bereits eingeleitete Planungen und sonstige Maßnahmen sowie deren zeitliche Abwicklung, soweit diese für die städtebauliche Entwicklung und Ordnung des Gebietes von Bedeutung sein können. Dies gilt ebenfalls für Informationen, die für die Ermittlung und Bewertung des Abwägungsmaterials zweckdienlich sein können. Gern können Sie Ihre Stellungnahme per E-Mail an folgende Adresse senden: [toeb@baukonzept-nb.de](mailto:toeb@baukonzept-nb.de)

Wir bitten um Verständnis, dass wir bei nicht rechtzeitiger Äußerung davon ausgehen, dass Ihr Aufgabenbereich durch diese Bauleitplanung nicht berührt wird.

Mit freundlichen Grüßen

i. A. 

Meißner  
Geschäftsführer



# SATZUNG DER GEMEINDE BUROW ÜBER DEN BEBAUUNGSPLAN NR. 8 "SOLARPARK BUROW, SELTZER STRASSE"

Aufgrund des § 10 des Baugesetzbuches (BauGB) in der Fassung der Bekanntmachung vom 3. November 2017 (BGBl. I S. 3034) (hierbei geändert durch Artikel 2 des Gesetzes vom 28. April 2022 (BGBl. I S. 174)) wird nach Beschlußfassung durch die Gemeindevertretung vom ... folgende Satzung über den Bebauungsplan Nr. 8 "Solarpark Burow, Seltzer Straße" der Gemeinde Burow, bestehend aus der Planzeichnung (TEIL A) und dem (Teil TEIL B) erlassen:

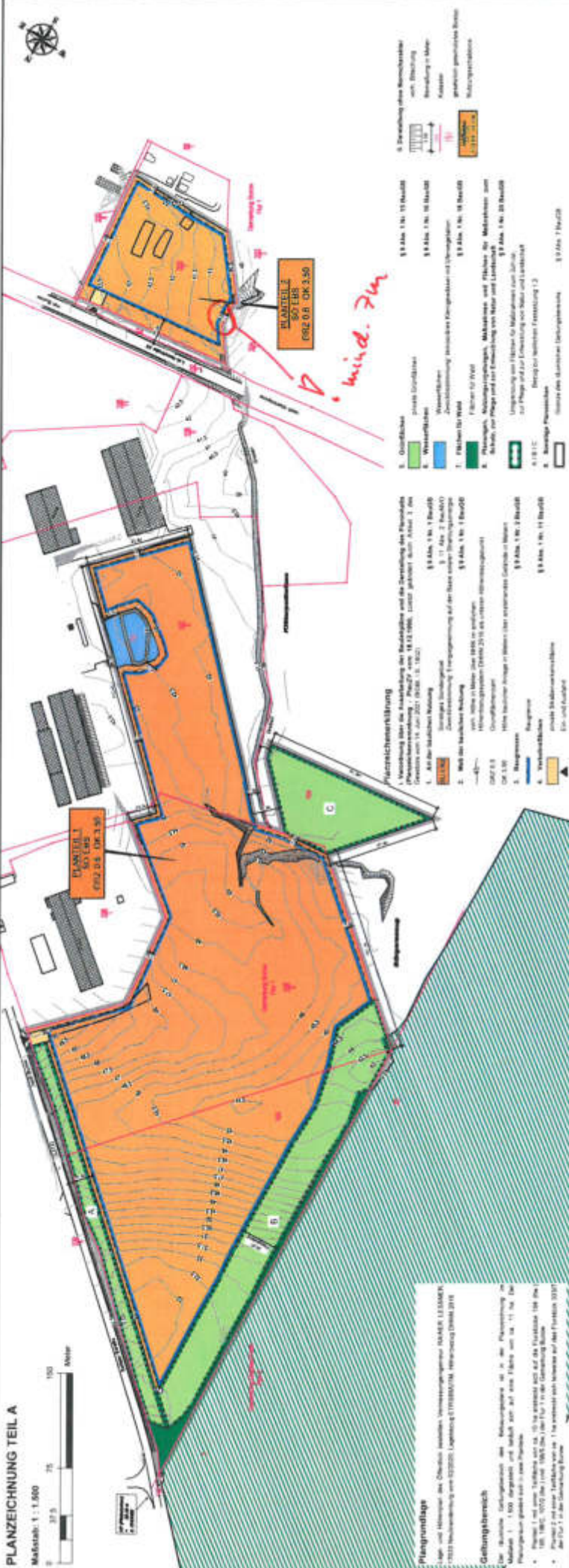

### PLANZEICHNUNG TEIL A

Maßstab: 1 : 1.500



0 25 50 100 Meter

### Planungsnote

Der Bebauungsplan ist Bestandteil des Bebauungsplans Nr. 8 in der Planzeichnung im Maßstab 1 : 1.500 dargestellt und bildet sich auf dem Blatt Nr. 11 in der Darstellung der Gemeinde Burow.

### Geltungsbereich

Der Geltungsbereich des Bebauungsplans ist im Planzeichnung im Maßstab 1 : 1.500 dargestellt und bildet sich auf dem Blatt Nr. 11 in der Darstellung der Gemeinde Burow.

### Handlungsplan

Der Handlungsplan ist Bestandteil des Bebauungsplans Nr. 8 in der Planzeichnung im Maßstab 1 : 1.500 dargestellt und bildet sich auf dem Blatt Nr. 11 in der Darstellung der Gemeinde Burow.

### Übersichtskarte

Die Übersichtskarte zeigt die Lage des Bebauungsplans Nr. 8 in der Gemeinde Burow.

### Verfahrensvermerk

Der Verfahrensvermerk enthält die Informationen über den Verfahrensverlauf.

### Rechtsgrundlagen

Die Rechtsgrundlagen sind im Bebauungsplan Nr. 8 in der Planzeichnung im Maßstab 1 : 1.500 dargestellt und bilden sich auf dem Blatt Nr. 11 in der Darstellung der Gemeinde Burow.

### Hinweise

Die Hinweise sind im Bebauungsplan Nr. 8 in der Planzeichnung im Maßstab 1 : 1.500 dargestellt und bilden sich auf dem Blatt Nr. 11 in der Darstellung der Gemeinde Burow.

### Text - Teil B

#### Planungsnote

1.1 Art und Maß der baulichen Nutzung § 9 Abs. 1 BauGB

1.2 Die im § 10 Abs. 2 des Baugesetzbuches (BauGB) in der Fassung der Bekanntmachung vom 3. November 2017 (BGBl. I S. 3034) (hierbei geändert durch Artikel 2 des Gesetzes vom 28. April 2022 (BGBl. I S. 174)) vorgesehene Nutzung ist im Bebauungsplan Nr. 8 in der Planzeichnung im Maßstab 1 : 1.500 dargestellt und bildet sich auf dem Blatt Nr. 11 in der Darstellung der Gemeinde Burow.

#### Geltungsbereich

1.1 Die im § 10 Abs. 2 des Baugesetzbuches (BauGB) in der Fassung der Bekanntmachung vom 3. November 2017 (BGBl. I S. 3034) (hierbei geändert durch Artikel 2 des Gesetzes vom 28. April 2022 (BGBl. I S. 174)) vorgesehene Geltungsbereich ist im Bebauungsplan Nr. 8 in der Planzeichnung im Maßstab 1 : 1.500 dargestellt und bildet sich auf dem Blatt Nr. 11 in der Darstellung der Gemeinde Burow.

#### Handlungsplan

1.1 Die im § 10 Abs. 2 des Baugesetzbuches (BauGB) in der Fassung der Bekanntmachung vom 3. November 2017 (BGBl. I S. 3034) (hierbei geändert durch Artikel 2 des Gesetzes vom 28. April 2022 (BGBl. I S. 174)) vorgesehene Handlungsplan ist im Bebauungsplan Nr. 8 in der Planzeichnung im Maßstab 1 : 1.500 dargestellt und bildet sich auf dem Blatt Nr. 11 in der Darstellung der Gemeinde Burow.

#### Übersichtskarte

1.1 Die im § 10 Abs. 2 des Baugesetzbuches (BauGB) in der Fassung der Bekanntmachung vom 3. November 2017 (BGBl. I S. 3034) (hierbei geändert durch Artikel 2 des Gesetzes vom 28. April 2022 (BGBl. I S. 174)) vorgesehene Übersichtskarte zeigt die Lage des Bebauungsplans Nr. 8 in der Gemeinde Burow.

#### Verfahrensvermerk

1.1 Die im § 10 Abs. 2 des Baugesetzbuches (BauGB) in der Fassung der Bekanntmachung vom 3. November 2017 (BGBl. I S. 3034) (hierbei geändert durch Artikel 2 des Gesetzes vom 28. April 2022 (BGBl. I S. 174)) vorgesehene Verfahrensvermerk enthält die Informationen über den Verfahrensverlauf.

#### Rechtsgrundlagen

1.1 Die im § 10 Abs. 2 des Baugesetzbuches (BauGB) in der Fassung der Bekanntmachung vom 3. November 2017 (BGBl. I S. 3034) (hierbei geändert durch Artikel 2 des Gesetzes vom 28. April 2022 (BGBl. I S. 174)) vorgesehene Rechtsgrundlagen sind im Bebauungsplan Nr. 8 in der Planzeichnung im Maßstab 1 : 1.500 dargestellt und bilden sich auf dem Blatt Nr. 11 in der Darstellung der Gemeinde Burow.

#### Hinweise

1.1 Die im § 10 Abs. 2 des Baugesetzbuches (BauGB) in der Fassung der Bekanntmachung vom 3. November 2017 (BGBl. I S. 3034) (hierbei geändert durch Artikel 2 des Gesetzes vom 28. April 2022 (BGBl. I S. 174)) vorgesehene Hinweise sind im Bebauungsplan Nr. 8 in der Planzeichnung im Maßstab 1 : 1.500 dargestellt und bilden sich auf dem Blatt Nr. 11 in der Darstellung der Gemeinde Burow.

#### Text - Teil B

##### Planungsnote

1.1 Art und Maß der baulichen Nutzung § 9 Abs. 1 BauGB

1.2 Die im § 10 Abs. 2 des Baugesetzbuches (BauGB) in der Fassung der Bekanntmachung vom 3. November 2017 (BGBl. I S. 3034) (hierbei geändert durch Artikel 2 des Gesetzes vom 28. April 2022 (BGBl. I S. 174)) vorgesehene Nutzung ist im Bebauungsplan Nr. 8 in der Planzeichnung im Maßstab 1 : 1.500 dargestellt und bildet sich auf dem Blatt Nr. 11 in der Darstellung der Gemeinde Burow.

##### Geltungsbereich

1.1 Die im § 10 Abs. 2 des Baugesetzbuches (BauGB) in der Fassung der Bekanntmachung vom 3. November 2017 (BGBl. I S. 3034) (hierbei geändert durch Artikel 2 des Gesetzes vom 28. April 2022 (BGBl. I S. 174)) vorgesehene Geltungsbereich ist im Bebauungsplan Nr. 8 in der Planzeichnung im Maßstab 1 : 1.500 dargestellt und bildet sich auf dem Blatt Nr. 11 in der Darstellung der Gemeinde Burow.

##### Handlungsplan

1.1 Die im § 10 Abs. 2 des Baugesetzbuches (BauGB) in der Fassung der Bekanntmachung vom 3. November 2017 (BGBl. I S. 3034) (hierbei geändert durch Artikel 2 des Gesetzes vom 28. April 2022 (BGBl. I S. 174)) vorgesehene Handlungsplan ist im Bebauungsplan Nr. 8 in der Planzeichnung im Maßstab 1 : 1.500 dargestellt und bildet sich auf dem Blatt Nr. 11 in der Darstellung der Gemeinde Burow.

##### Übersichtskarte

1.1 Die im § 10 Abs. 2 des Baugesetzbuches (BauGB) in der Fassung der Bekanntmachung vom 3. November 2017 (BGBl. I S. 3034) (hierbei geändert durch Artikel 2 des Gesetzes vom 28. April 2022 (BGBl. I S. 174)) vorgesehene Übersichtskarte zeigt die Lage des Bebauungsplans Nr. 8 in der Gemeinde Burow.

##### Verfahrensvermerk

1.1 Die im § 10 Abs. 2 des Baugesetzbuches (BauGB) in der Fassung der Bekanntmachung vom 3. November 2017 (BGBl. I S. 3034) (hierbei geändert durch Artikel 2 des Gesetzes vom 28. April 2022 (BGBl. I S. 174)) vorgesehene Verfahrensvermerk enthält die Informationen über den Verfahrensverlauf.

### Übersichtskarte

Die Übersichtskarte zeigt die Lage des Bebauungsplans Nr. 8 in der Gemeinde Burow.



Die Übersichtskarte zeigt die Lage des Bebauungsplans Nr. 8 in der Gemeinde Burow.

### Verfahrensvermerk

Der Verfahrensvermerk enthält die Informationen über den Verfahrensverlauf.

1. Die Darstellung der Bebauungspläne ist im Bebauungsplan Nr. 8 in der Planzeichnung im Maßstab 1 : 1.500 dargestellt und bildet sich auf dem Blatt Nr. 11 in der Darstellung der Gemeinde Burow.

2. Die Darstellung der Bebauungspläne ist im Bebauungsplan Nr. 8 in der Planzeichnung im Maßstab 1 : 1.500 dargestellt und bildet sich auf dem Blatt Nr. 11 in der Darstellung der Gemeinde Burow.

3. Die Darstellung der Bebauungspläne ist im Bebauungsplan Nr. 8 in der Planzeichnung im Maßstab 1 : 1.500 dargestellt und bildet sich auf dem Blatt Nr. 11 in der Darstellung der Gemeinde Burow.

4. Die Darstellung der Bebauungspläne ist im Bebauungsplan Nr. 8 in der Planzeichnung im Maßstab 1 : 1.500 dargestellt und bildet sich auf dem Blatt Nr. 11 in der Darstellung der Gemeinde Burow.

5. Die Darstellung der Bebauungspläne ist im Bebauungsplan Nr. 8 in der Planzeichnung im Maßstab 1 : 1.500 dargestellt und bildet sich auf dem Blatt Nr. 11 in der Darstellung der Gemeinde Burow.

6. Die Darstellung der Bebauungspläne ist im Bebauungsplan Nr. 8 in der Planzeichnung im Maßstab 1 : 1.500 dargestellt und bildet sich auf dem Blatt Nr. 11 in der Darstellung der Gemeinde Burow.

7. Die Darstellung der Bebauungspläne ist im Bebauungsplan Nr. 8 in der Planzeichnung im Maßstab 1 : 1.500 dargestellt und bildet sich auf dem Blatt Nr. 11 in der Darstellung der Gemeinde Burow.

8. Die Darstellung der Bebauungspläne ist im Bebauungsplan Nr. 8 in der Planzeichnung im Maßstab 1 : 1.500 dargestellt und bildet sich auf dem Blatt Nr. 11 in der Darstellung der Gemeinde Burow.

9. Die Darstellung der Bebauungspläne ist im Bebauungsplan Nr. 8 in der Planzeichnung im Maßstab 1 : 1.500 dargestellt und bildet sich auf dem Blatt Nr. 11 in der Darstellung der Gemeinde Burow.

10. Die Darstellung der Bebauungspläne ist im Bebauungsplan Nr. 8 in der Planzeichnung im Maßstab 1 : 1.500 dargestellt und bildet sich auf dem Blatt Nr. 11 in der Darstellung der Gemeinde Burow.

11. Die Darstellung der Bebauungspläne ist im Bebauungsplan Nr. 8 in der Planzeichnung im Maßstab 1 : 1.500 dargestellt und bildet sich auf dem Blatt Nr. 11 in der Darstellung der Gemeinde Burow.

12. Die Darstellung der Bebauungspläne ist im Bebauungsplan Nr. 8 in der Planzeichnung im Maßstab 1 : 1.500 dargestellt und bildet sich auf dem Blatt Nr. 11 in der Darstellung der Gemeinde Burow.

13. Die Darstellung der Bebauungspläne ist im Bebauungsplan Nr. 8 in der Planzeichnung im Maßstab 1 : 1.500 dargestellt und bildet sich auf dem Blatt Nr. 11 in der Darstellung der Gemeinde Burow.

14. Die Darstellung der Bebauungspläne ist im Bebauungsplan Nr. 8 in der Planzeichnung im Maßstab 1 : 1.500 dargestellt und bildet sich auf dem Blatt Nr. 11 in der Darstellung der Gemeinde Burow.

15. Die Darstellung der Bebauungspläne ist im Bebauungsplan Nr. 8 in der Planzeichnung im Maßstab 1 : 1.500 dargestellt und bildet sich auf dem Blatt Nr. 11 in der Darstellung der Gemeinde Burow.

### Bebauungsplan Nr. 8 der Gemeinde Burow "Solarpark Burow, Seltzer Straße"

MAKINGNETZ  
Architektenbüro  
11000 Hamburg

ERZ BAUKC  
www.erzbauc.de

Erstellt  
Mai 2022



# Landesforst Mecklenburg-Vorpommern

- Anstalt des öffentlichen Rechts -  
Der Vorstand



Forstamt Neubrandenburg · Oelmühlenstraße 3 · 17033 Neubrandenburg

**Baukonzept Neubrandenburg GmbH**  
**Gerstenstr. 09**  
**17034 Neubrandenburg**

## Forstamt Neubrandenburg

Bearbeitet von: Frau H.Schülke

Telefon: 0395 / 569 184-13

Fax: 03994 / 235-407

E-Mail: Helvi.Schuelke@lfoa-mv.de

**BAUKONZEPT**  
architekten · ingenieure

Aktenzeichen: FoA07-SB1/7444.381

(bitte bei Schriftverkehr angeben)

**19. AUG. 2022**

Neubrandenburg, den 18.08.2022

TS 1042

### **Bebauungsplan Nr.8 „Solarpark Burow, Seltzer Straße“ der Gemeinde Burow**

*Hier: Stellungnahme der Forstbehörde*

Sehr geehrter Herr Meißner ,

im Auftrag des Vorstandes der Landesforstanstalt Mecklenburg-Vorpommern nehme ich zu dem o.g. Bauantrag im Zuständigkeitsbereich des Forstamtes Neubrandenburg für den Geltungsbereich des Landeswaldgesetzes MV (LWaldG Waldgesetz für das Land Mecklenburg-Vorpommern (Landeswaldgesetz - LWaldG) in der Fassung der Bekanntmachung vom 27. Juli 2011 (GVOBl. M-V S. 870), das zuletzt durch Artikel 2 des Gesetzes vom 22. Mai 2021 (GVOBl. M-V S. 790, 794) geändert worden ist, wie folgt Stellung:

Nach Sichtung der übersandten Unterlagen umfasst der räumliche Geltungsbereich eine Fläche von ca. 11,7ha, welche auf zwei Planteile verteilt sind.

Die Planfläche 1 umfasst ca. 10,7ha und erstreckt sich auf die Flurstücke 105, 106/2, 107/2 (tlw) und 108/2 (tlw.), Flur 1, Gemarkung Burow.

Die Planfläche 2 umfasst ca. 1,0ha und erstreckt sich auf das Flurstücke 333/7 Flur 1, Gemarkung Burow.

Eine Waldbetroffenheit liegt eindeutig bei dem Flurstück 105, Flur 1, Gemarkung Burow, Planfläche 1, vor.

Im südwestlichen Bereich von diesem Flurstück grenzen forstlich erfasste Waldflächen der Bundesforst an. Betroffen sind von dem Planvorhaben die Forstabteilungen B516 und 515.

Gemäß § 2 LWaldG ist jede mit Waldgehölzen bestockte Grundfläche Wald, unabhängig von Regelmäßigkeit und Art der Entstehung. Waldgehölze sind alle Waldbaum- und Waldstraucharten.

In diesem Bereich findet die 30 Meter Waldabstandsregelung Anwendung und darf nicht unterschritten werden. Gleichzeitig bedeutet das aber auch, dass eine Zäunung der Photovoltaikanlage nur außerhalb des Traufbereichs der angrenzenden Waldflächen aufgestellt und nicht direkt am Waldrand errichtet werden darf.

Bei einer Unterschreitung des Waldabstandes bei Photovoltaikanlagen kommt es meist zu einer Verschattung, die dann in der Regel weitere Waldumwandlungswünsche zur Folge hat.

Im Übrigen kann im Brandfall eine erhebliche Gefährdung der angrenzenden Waldbestände gegeben sein.

Der überplante Geltungsbereich selber ist nicht bewaldet.

Vorstand: Manfred Baum  
Landesforst Mecklenburg-Vorpommern  
- Anstalt des öffentlichen Rechts  
Fritz - Reuter - Platz 9  
17139 Malchin

Telefon: 03994 235-0  
Telefax: 03994 235-400  
E-Mail: zentrale@lfoa-mv.de  
Internet: www.wald-mv.de

Bank: Deutsche Bundesbank  
BIC: MARKDEF1150  
IBAN: DE87 1500 0000 0015 0015 30  
Steuernummer: 079/133/80058  
Amtsgericht Neubrandenburg HRA 2883

Von der Forstbehörde wird bei Einhaltung der 30m Waldabstandsregelung und bei Unterlassung, die Umzäunung des Planbereiches innerhalb der Traufkante des angrenzenden Waldes zu errichten, zu dem Bebauungsplan Nr.8 „Solarpark Burow, Seltzer Straße“ der Gemeinde Burow, das Einvernehmen hergestellt.

Vorsorglich weise ich darauf hin, dass sämtliche Anschluss- und Leitungsverlegungen für den Betrieb des Solarparks“ außerhalb des Wurzel- und Traufbereichs von Waldflächen zu erfolgen hat.

Gleiches gilt für die Errichtung aller erforderlichen Nebenanlagen, Wechselrichter, Trafostationen und für die Anlagen zur Energiespeicherung und – Verarbeitung.“

Anlage: -Luftbildauszug mit Darstellung Planfläche und Wald

Mit freundlichen Grüßen  
Im Auftrag



Harald Menning  
Forstamtsleiter

Burów, Flurt  
Målskapa 1: 3834



Landbruksverket  
Lantbruksinspektionen  
Målskapa 1: 3834  
© 2017  
Reviderad av: 17.09.2017

# Landesamt für innere Verwaltung Mecklenburg-Vorpommern

Amt für Geoinformation,  
Vermessungs- und Katasterwesen



Landesamt für innere Verwaltung Mecklenburg-Vorpommern  
Postfach 12 01 35, 19018 Schwerin

BAUKONZEPT  
Neubrandenburg GmbH  
Gerstenstraße 9  
DE-17034 Neubrandenburg

bearbeitet von: Frank Tonagel  
Telefon: (0385) 588-56268  
Fax: (0385) 509-56030  
E-Mail: [geodatenservice@laiv-mv.de](mailto:geodatenservice@laiv-mv.de)  
Internet: <http://www.laiv-mv.de>  
Az: 341 - TOEB202200603

Schwerin, den 18.08.2022

## Festpunkte der amtlichen geodätischen Grundlagennetze des Landes Mecklenburg-Vorpommern

hier: B-Plan Nr.8 Solarpark Burow

Ihr Zeichen: 16.8.2022 30665

Anlagen: Übersichten der im Planungsbereich vorhandenen Festpunkte  
Beschreibungen der im Planungsbereich vorhandenen Festpunkte  
Merkblatt über die Bedeutung und Erhaltung der Festpunkte

Sehr geehrte Damen und Herren,

in dem von Ihnen angegebenen Bereich befinden sich gesetzlich geschützte Festpunkte der amtlichen geodätischen Grundlagennetze des Landes Mecklenburg-Vorpommern.

Die genaue Lage der Festpunkte entnehmen Sie bitte den Anlagen; die Festpunkte sind dort farbig markiert. In der Örtlichkeit sind die Festpunkte durch entsprechende Vermessungsmarken gekennzeichnet ("vermarkt").

Vermessungsmarken sind nach § 26 des **Gesetzes über das amtliche Geoinformations- und Vermessungswesen (Geoinformations- und Vermessungsgesetz - GeoVermG M-V)** vom 16. Dezember 2010 (GVObI. M-V S. 713) gesetzlich geschützt:

- Vermessungsmarken dürfen nicht unbefugt eingebracht, **in ihrer Lage verändert oder entfernt werden.**

- Zur Sicherung der mit dem Boden verbundenen Vermessungsmarken des Lage-, Höhen- und Schwerefestpunktfeldes **darf eine kreisförmige Schutzfläche von zwei Metern Durchmesser weder überbaut noch abgetragen oder auf sonstige Weise verändert werden.** Um die mit dem Boden verbundenen Vermessungsmarken von

Lagefestpunkten der Hierarchiestufe C und D auch zukünftig für satellitengestützte Messverfahren (z.B. GPS) nutzen zu können, sollten **im Umkreis von 30 m um die Vermessungsmarken Anpflanzungen von Bäumen oder hohen Sträuchern vermieden werden**. Dies gilt nicht für Lagefestpunkte (TP) 1.-3. Ordnung.

- **Der feste Stand, die Erkennbarkeit und die Verwendbarkeit der Vermessungsmarken dürfen nicht gefährdet werden**, es sei denn, notwendige Maßnahmen rechtfertigen eine Gefährdung der Vermessungsmarken.

- Wer **notwendige Maßnahmen** treffen will, durch die geodätische Festpunkte gefährdet werden können, hat dies **unverzüglich dem Amt für Geoinformation, Vermessungs- und Katasterwesen mitzuteilen**.

Falls Festpunkte bereits jetzt durch das Bauvorhaben gefährdet sind, ist **rechtzeitig (ca. 4 Wochen vor Beginn der Baumaßnahme)** ein Antrag auf Verlegung des Festpunktes beim Amt für Geoinformation, Vermessungs- und Katasterwesen zu stellen.

Ein Zuwiderhandeln gegen die genannten gesetzlichen Bestimmungen ist eine Ordnungswidrigkeit und kann mit einer Geldbuße bis zu 5 000 Euro geahndet werden. Ich behalte mir vor, ggf. Schadenersatzansprüche geltend zu machen.

Bitte beachten Sie das beiliegende **Merkblatt über die Bedeutung und Erhaltung der Festpunkte**.

**Hinweis:**

Bitte beteiligen Sie auch die jeweiligen Landkreise bzw. kreisfreien Städte als zuständige Vermessungs- und Katasterbehörden, da diese im Rahmen von Liegenschaftsvermessungen das Aufnahmepunktfeld aufbauen. Aufnahmepunkte sind ebenfalls zu schützen.

Mit freundlichen Grüßen  
Im Auftrag

Frank Tonagel

# Merkblatt

## über die Bedeutung und Erhaltung der Festpunkte der amtlichen geodätischen Lage-, Höhen- und Schwerenetze

**1. Festpunkte der Lagenetze** sind **Geodätische Grundnetzpunkte (GGP), Benutzungsfestpunkte (BFP), Trigonometrische Punkte (TP) sowie zugehörige Orientierungspunkte (OP) und Exzentren**, deren Lage auf der Erde durch Koordinaten mit Zentimetergenauigkeit im amtlichen Lagebezugssystem festgelegt ist. Sie bilden die Grundlage für alle hoheitlichen Vermessungen (Landesvermessung und Liegenschaftskataster), aber auch für technische und wissenschaftliche Vermessungen.

Es gibt Bodenpunkte und Hochpunkte.

Ein Bodenpunkt ist in der Regel ein 0,9 m langer Granitpfeiler, dessen Kopf ca. 15 cm aus dem Erdbreich herausragt. In Ausnahmefällen kann der Pfeiler auch bodengleich gesetzt („vermarkt“) sein. Die Pfeiler haben eine Kopffläche von 16 cm x 16 cm bis 30 cm x 30 cm mit Bohrloch, eingemeißeltem Kreuz oder Keramikbolzen. Auf der Kopffläche oder an den Seiten sind in Nordrichtung ein Dreieck  $\triangle$ , in Südrichtung die Buchstaben „TP“ eingemeißelt. Andere Pfeiler sind mit den Buchstaben O, FF, AF oder FW gekennzeichnet. In Ausnahmefällen gibt es hiervon abweichende Vermarkungen auf Bauwerken (Plastikkegel mit  $\triangle$  und TP, Keramikbolzen u. a.).

Bodenpunkte haben unter dem Granitpfeiler in der Regel eine Granitplatte.

Hochpunkte sind markante Bauwerksteile (z. B. Kirchturm- oder Antennenmastspitzen), die weithin sichtbar sind und als Zielpunkt bei Vermessungen dienen.

**2. Höhenfestpunkte (HFP)** sind Punkte, die mit Millimetergenauigkeit bestimmt und für die Normalhöhen im amtlichen Höhenbezugssystem berechnet wurden. Sie bilden die Grundlage für groß- und kleinräumige Höhenvermessungen, wie z. B. topographische Vermessungen, Höhendarstellungen in Karten, Höhenfestlegungen von Gebäuden, Straßen, Kanälen u. a., auch für die Beobachtung von Bodensenkungen.

Als HFP dienen Metallbolzen („Mauerbolzen, Höhenmarken“). Sie werden vorzugsweise im Mauerwerk besonders stabiler Bauwerke (Kirchen, Brücken u. a.) so eingesetzt („vermarkt“), dass eine Messlatte von 3,10 m Höhe jederzeit lotrecht auf dem Bolzen aufgehoben werden kann.

Im unbebauten Gelände sind die Bolzen an Pfeilern aus Granit („Pfeilerbolzen“) angebracht. Diese Pfeiler haben eine Kopffläche von 25 cm x 25 cm und ragen im Normalfall 20 cm aus dem Boden hervor. Besonders bedeutsame Punkte sind unterirdisch vermarktet (Unterirdische Festlegung - UF) und durch einen ca. 0,9 m langen Granitpfeiler (16 cm x 16 cm) mit den Buchstaben „NP“ oberirdisch gekennzeichnet. Im Normalfall ist er 2 m von der UF entfernt so vermarktet, dass sein Kopf ca. 15 cm aus dem Boden ragt.

**3. Festpunkte der Schwerenetze (SFP)** sind Punkte, für die mittels gravimetrischer Messungen Schwerewerte im amtlichen Schwerebezugssystem ermittelt wurden. Sie sind mit einer Genauigkeit von 0,03 mGal ( $1 \text{ mGal} = 10^{-5} \text{ m/s}^2$ ) bestimmt und bilden die Grundlage für verschiedene praktische und wissenschaftliche Arbeiten, z. B. auch für Lagerstättenforschungen.

SFP sind mit Messingbolzen ( $\varnothing$  3 cm mit Aufschrift „SFP“ und  $\triangle$ ), Pfeilern oder Platten aus Granit vermarktet. Ihre Standorte befinden sich auf befestigten Flächen an Gebäuden, in befestigten Straßen, aber auch in unbefestigten Wegen. Sie sind allgemein sichtbar, behindern aber nicht den Verkehr. Die Granitplatten sind 60 cm x 60 cm bzw. 80 cm x 80 cm groß und mit einem eingemeißelten Dreieck  $\triangle$  gekennzeichnet. Im Kopf der Granitpfeiler befindet sich ein flacher Bolzen.

**4. Gesetzliche Grundlage** für die Vermarkung und den Schutz von Vermessungsmarken ist das „Gesetz über das amtliche Geoinfor-

mations- und Vermessungswesen (Geoinformations- und Vermessungsgesetz - GeoVermG M-V)“ vom 16. Dezember 2010 (GVOBl. M-V S. 713).

Danach ist folgendes zu beachten:

- **Eigentümer und Nutzungsberechtigte** (Pächter, Erbbauberechtigte u. ä.) haben das Ein- bzw. Anbringen von Vermessungsmarken (z. B. Pfeiler oder Bolzen) auf ihren Grundstücken und an ihren baulichen Anlagen sowie das Errichten von Vermessungssignalen für die Dauer von Vermessungsarbeiten zu dulden. Sie haben Handlungen zu unterlassen, die Vermessungsmarken sowie ihre Erkennbarkeit und Verwendbarkeit beeinträchtigen könnten. Hierzu zählt auch das Anbringen von Schildern, Briefkästen, Lampen o. ä. über HFP, weil dadurch das lotrechte Aufstellen der Messlatte auf den Metallbolzen nicht mehr möglich ist.
- **Maßnahmen**, durch die Vermessungsmarken gefährdet werden können, sind unverzüglich der Vermessungs- und Geoinformationsbehörde (siehe unten) mitzuteilen. Dieses gilt z. B., wenn Teile des Gebäudes, an dem ein HFP angebracht ist, oder wenn als TP bestimmte Teile eines Bauwerkes (Hochpunkt) ausgebaut, umgebaut oder abgerissen werden sollen. Gefährdungen erfolgen auch durch Straßen-, Autobahn-, Eisenbahn-, Rohr- und Kabelleitungsbau. Erkennt ein Eigentümer oder Nutzungsberechtigter, dass Vermessungsmarken bereits verlorengegangen, schadhafte, nicht mehr erkennbar oder verändert sind, so hat er auch dieses mitzuteilen.
- Mit dem Erdboden verbundene Vermessungsmarken werden von kreisförmigen **Schutzflächen** umgeben. Der Durchmesser der Schutzfläche beträgt 2 m, d. h., halten Sie bei Ihren Arbeiten mindestens 1 m Abstand vom Festpunkt! Zusätzlich werden diese Vermessungsmarken in den meisten Fällen durch rot-weiße Schutzsäulen oder Schutzbügel, die ca. 1 m neben der Vermessungsmarke stehen, kenntlich gemacht.
- Für **unmittelbare Vermögensnachteile**, die dem Eigentümer oder dem Nutzungsberechtigten durch die Duldungspflicht oder die Inanspruchnahme der Schutzfläche entstehen, kann eine angemessene Entschädigung in Geld gefordert werden. Der Entschädigungsanspruch verjährt in einem Jahr, die Verjährung beginnt mit dem Ablauf des Jahres, in dem der Schaden entstanden ist.
- **Ordnungswidrig** handelt, wer vorsätzlich oder fahrlässig das Betreten oder Befahren von Grundstücken oder baulichen Anlagen für zulässige Vermessungsarbeiten behindert, unbefugt Vermessungsmarken (z. B. Pfeiler oder Bolzen) einbringt, verändert oder entfernt, ihren festen Stand oder ihre Erkennbarkeit oder ihre Verwendbarkeit gefährdet oder ihre Schutzflächen überbaut, abträgt oder verändert. Die Ordnungswidrigkeit kann mit einer Geldbuße bis zu 5000 € geahndet werden.
- **Eigentümer oder Nutzungsberechtigte** können zur Zahlung von **Wiederherstellungskosten** herangezogen werden, wenn durch ihre Schuld oder durch die Schuld eines Beauftragten eine Vermessungsmarke entfernt, verändert oder beschädigt worden ist. Eigentümern, Pächtern oder anderen Nutzungsberechtigten wird daher empfohlen, in ihrem eigenen Interesse die Punkte so kenntlich zu machen (z. B. durch Pfähle), dass sie jederzeit als Hindernis für Landmaschinen oder andere Fahrzeuge erkannt werden können. Die mit der Feldbestellung beauftragten Personen sind anzuhalten, die Vermessungsmarken zu beachten.

**Dieses Merkblatt ist aufzubewahren und beim Verkauf oder bei der Verpachtung des Flurstücks, auf dem der GGP, BFP, TP, OP, HFP oder SFP liegt, an den Erwerber oder Nutzungsberechtigten weiterzugeben.**

Fragen beantwortet jederzeit die **zuständige untere Vermessungs- und Geoinformationsbehörde** oder das

**Landesamt für innere Verwaltung Mecklenburg-Vorpommern Amt für Geoinformation, Vermessungs- und Katasterwesen**  
Lübecker Straße 289 19059 Schwerin  
Telefon 0385 588-56312 oder 588-56267 Telefax 0385 588-56905 oder 588-48256260  
E-Mail: Raumbezug@laiv-mv.de  
Internet: [http:// www.lverma-mv.de](http://www.lverma-mv.de)

### Herausgeber:

© Landesamt für innere Verwaltung Mecklenburg-Vorpommern  
Amt für Geoinformation, Vermessungs- und Katasterwesen  
Stand: März 2014

### Druck:

Landesamt für innere Verwaltung  
Mecklenburg-Vorpommern  
Lübecker Straße 287, 19059 Schwerin



# Festlegungsarten der Festpunkte der geodätischen Lage-, Höhen- und Schwerenetze



**TP** Granitpfeiler 16 cm x 16 cm mit Schutzsignal und Schutzsäulen



**OP** Granitpfeiler 16 cm x 16 cm mit Schutzsäule



**HFP** Granitpfeiler 25 cm x 25 cm mit seitlichem Bolzen und Stahlenschutzbügel



**BFP/TP** Granitpfeiler 16 cm x 16 cm (auch bodengleich)\*



**Hochpunkt** (Turm Knopf u. a.)



**HFP** Mauerbolzen (Ø 2 cm bis 5,5 cm) oder Höhenmarke



**GGP** Granitpfeiler 30 cm x 30 cm\* oder 50 cm x 50 cm\*



**Markstein** Granitpfeiler 16 cm x 16 cm mit „NP“



**TP** (Meckl.) Steinpfeiler bis 35 cm x 35 cm (auch mit Keramikbolzen)\*



**SFP** Messingbolzen Ø 3 cm



**SFP** Granitplatte 60 cm x 60 cm oder 80 cm x 80 cm

\* Oft mit Schutzsäule(n) oder Stahlenschutzbügel

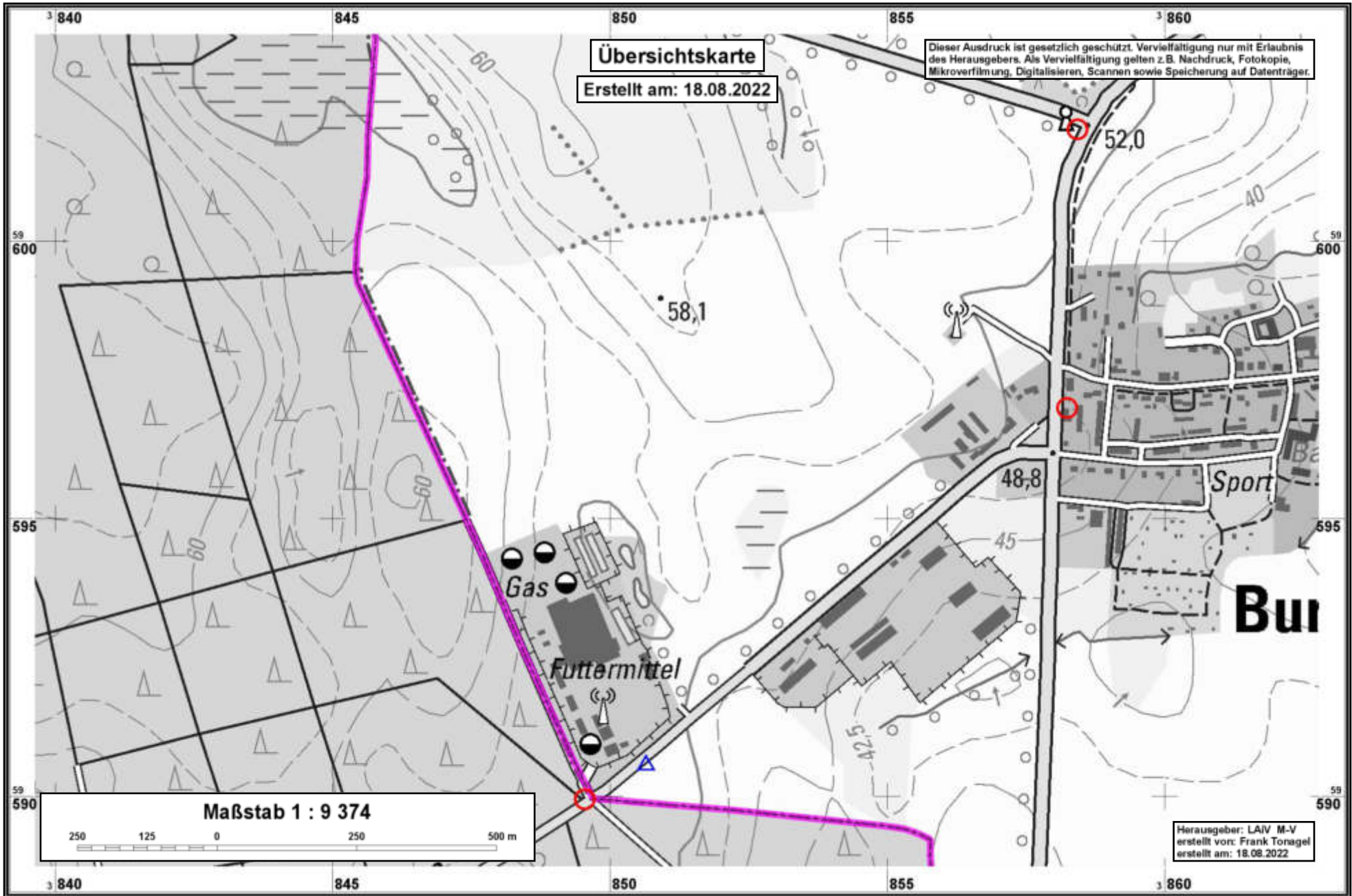



Amt für Geoinformation, Vermessungs- und  
Katasterwesen Mecklenburg-Vorpommern  
Lübecker Str. 289 19059 Schwerin 0385 - 588 56030



Einzelnachweis  
Höhenfestpunkt

**224502090**

Erstellt am: 07.04.2022

**Auszug aus dem amtlichen  
Festpunktinformationssystem**

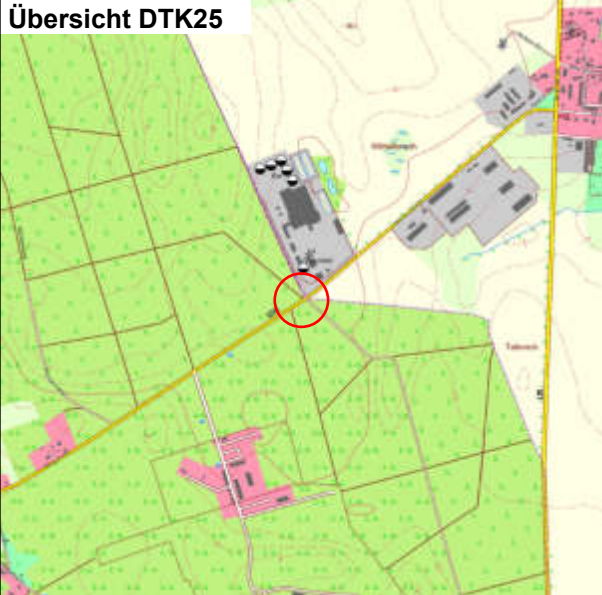
<b>Punktvermarkung</b> Pfeilerbolzen, Naturstein, Bolzen horizontal	<b>Klassifikation</b> Ordnung NivP(2) - Nivellementpunkt 2. Ordnung
<b>Überwachungsdatum</b> 14.01.2014	<b>Lage</b> System ETRS89_UTM33 Messjahr 2008 Genauigkeitsstufe
<b>Gemeinde</b> Daberkow	East [m] 33 384955,030 North [m] 5958995,220
<b>Übersicht DTK25</b> 	<b>Höhe</b> System DE_DHHN2016_NH Messjahr 1997 Genauigkeitsstufe
	Höhe [m] 52,430 Standardabweichung S <= 2 mm
	<b>Bemerkungen</b>

**Lage-/Einmessungsskizze/Ansicht**

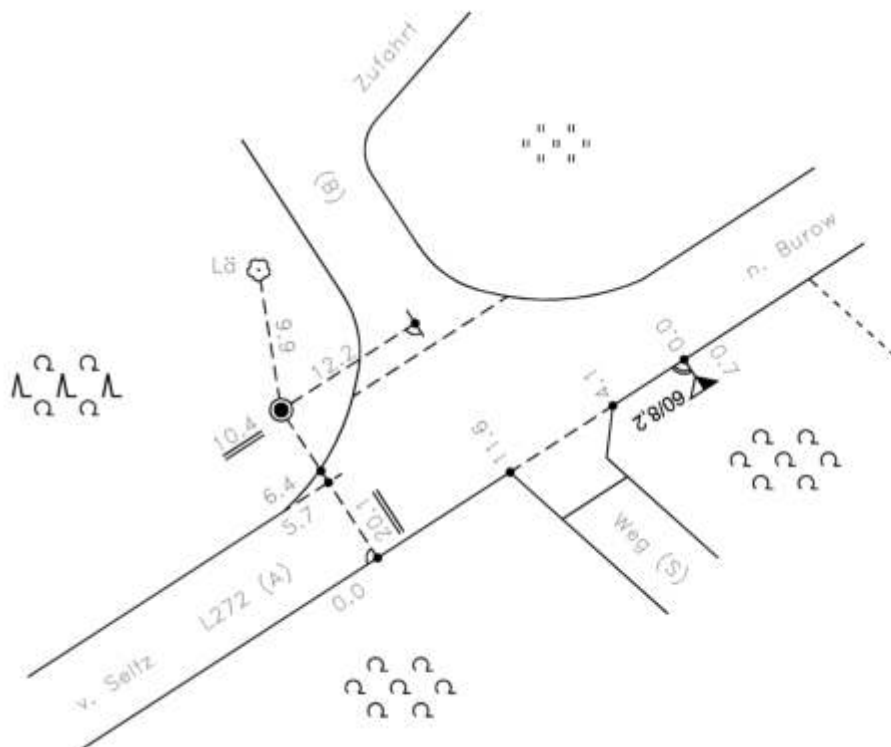



Amt für Geoinformation, Vermessungs- und  
Katasterwesen Mecklenburg-Vorpommern  
Lübecker Str. 289 19059 Schwerin 0385 - 588 56030



**Einzelnachweis  
Lagefestpunkt**

**75413700**

Erstellt am: 13.04.2022

**Auszug aus dem amtlichen  
Festpunktinformationssystem**

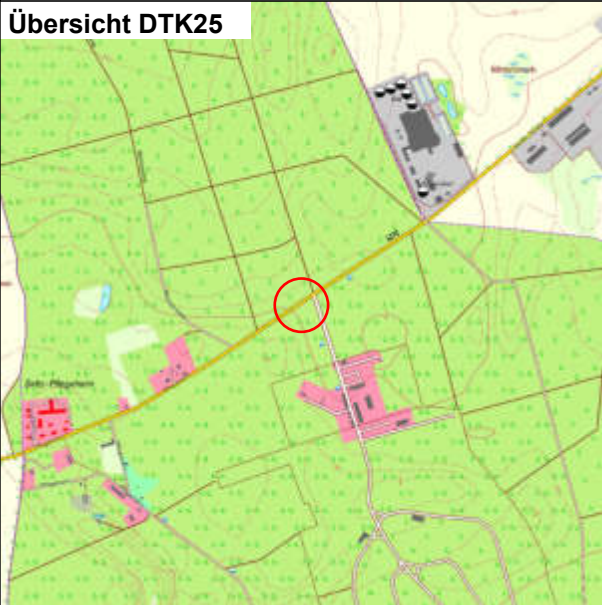
<b>Punktvermarkung</b> Platte, unterirdisch	<b>Klassifikation</b> Ordnung TP (3) - Trigonometrischer Punkt 3. Ordnung Hierarchiestufe Wertigkeit
<b>Überwachungsdatum</b> 22.07.2014	<b>Lage</b> System ETRS89_UTM33 Messjahr 1965 East [m] 33 384558,044 North [m] 5958725,126 Genauigkeitsstufe Standardabweichung S <= 3 cm
<b>Gemeinde</b> Golchen	<b>Höhe</b> System DE_DHHN2016_NH Messjahr Höhe [m] 51,068 Genauigkeitsstufe Standardabweichung S <= 10 cm
<b>Übersicht DTK25</b> 	<b>Bemerkungen</b>

**Lage-/Einmessungsskizze/Ansicht**

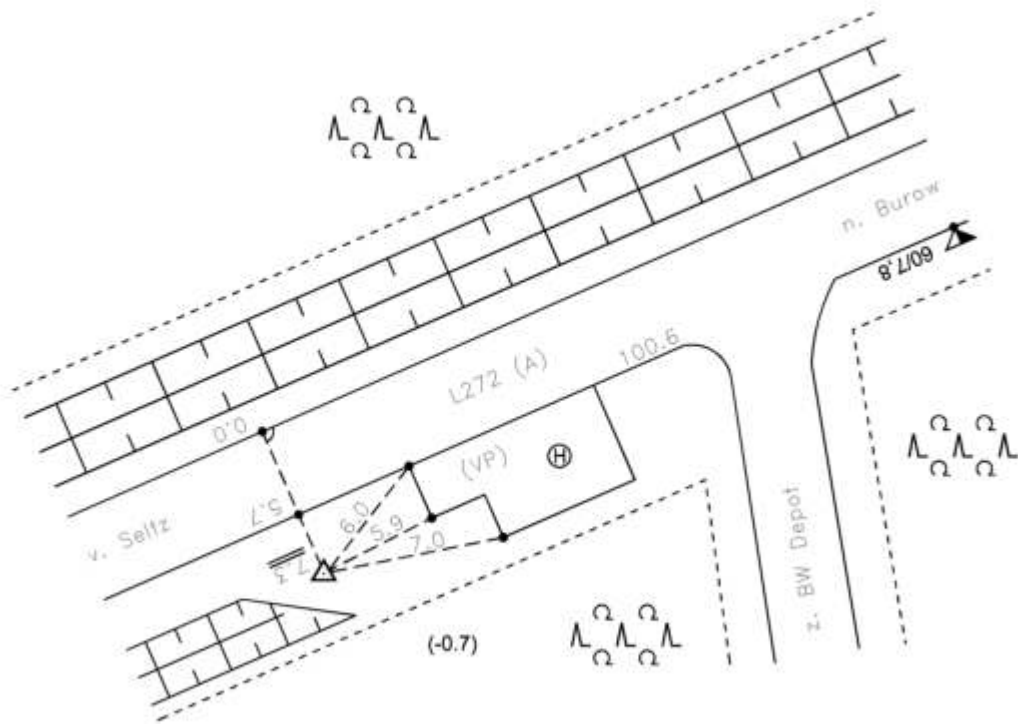

**Von:** [StefanJelinek@bundeswehr.org](mailto:StefanJelinek@bundeswehr.org) <[StefanJelinek@bundeswehr.org](mailto:StefanJelinek@bundeswehr.org)> **Im Auftrag von**  
[BAIUDBwInfraI3TOeB@bundeswehr.org](mailto:BAIUDBwInfraI3TOeB@bundeswehr.org)

**Gesendet:** Donnerstag, 18. August 2022 10:52

**An:** Lenke, Lydia <[lenke@baukonzept-nb.de](mailto:lenke@baukonzept-nb.de)>

**Betreff:** I-290-20 BBP // Antwort: vorhabenbezogener Bebauungsplan Nr. 8 "Solarpark Burow Seltzer Straße" der Gemeinde Burow

**Fall I-290-20 BBP**

**folgende Unterlage(n) erhalten Sie mit der Bitte um:**

Kenntnisnahme	Prüfung	Stellungnahme
Mitzeichnung	Bearbeitung in eigener Zuständigkeit	Erledigung
Rücksendung		bis:

Sehr geehrte Damen und Herren,  
die Beteiligung im o. a. Verfahren (Ihre E-Mail vom 16.08.2022; 10:28 Uhr) wurde nochmals überprüft.  
Unsere Stellungnahme vom 26. August 2020 gilt auch in den jetzt folgenden weiteren Verfahrensschritten.

Mit freundlichen Grüßen  
Im Auftrag

Jelinek

**Allgemeiner Hinweis:**

Im Zuge der Digitalisierung bitte ich Sie, Ihre Unterlagen in digitaler Form (E-Mail/Interlink) bereitzustellen und an den Organisationsbriefkasten [BAIUDBwToeB@bundeswehr.org](mailto:BAIUDBwToeB@bundeswehr.org) zu senden.

Diese Vorgehensweise führt zu einer effizienten Arbeitsweise und schont die Umwelt. Sollte dies nicht möglich sein, bitte ich um Übersendung als Datenträger (CD, DVD, USB-Stick).

Postalisch übermittelte Antragsunterlagen werden nur auf ausdrücklichen Wunsch zurückgesandt.



**BUNDESWEHR**

Bundesamt für Infrastruktur,  
Umweltschutz und Dienstleistungen der Bundeswehr  
Referat Infra I 3 - Hoheitliche Aufgaben  
Fontainengraben 200  
53123 Bonn  
[BAIUDBwToeB@bundeswehr.org](mailto:BAIUDBwToeB@bundeswehr.org)  
<https://www.bundeswehr.de/de/organisation/infrastruktur-umweltschutz-und-dienstleistungen/auftrag-iud/traeger-oeffentlicher-belange>



**IHK Neubrandenburg**

für das östliche Mecklenburg-Vorpommern

IHK Neubrandenburg · PF 11 02 53 · 17042 Neubrandenburg

**BAUKONZEPT Neubrandenburg GmbH**  
Geschäftsführer  
Herrn Michael Meißner  
Gerstenstraße 9  
17034 Neubrandenburg

Bereich Wirtschaft und Standortpolitik



Ihr Ansprechpartner  
Marten Belling

E-Mail  
marten.belling@neubrandenburg.ihk.de

Tel.  
0395 5597-213

Fax  
0395 5597-513

21. September 2022

## **Bebauungsplan Nr. 8 „Solarpark Burow, Seltzer Straße“ der Gemeinde Burow Beteiligung als Träger öffentlicher Belange am Entwurf**

Sehr geehrter Herr Meißner,

vielen Dank für Ihr Schreiben vom 16. August 2022, mit dem Sie um Stellungnahme zum Entwurf des o. g. Bebauungsplanes „Solarpark Burow, Seltzer Straße“ bitten.

Nach Prüfung der Unterlagen gibt es aus Sicht der Industrie- und Handelskammer Neubrandenburg für das östliche Mecklenburg-Vorpommern keine ergänzenden Anmerkungen zum vorliegenden Planungsstand (Mai 2022).

Mit freundlichen Grüßen

im Auftrag

Marten Belling

